



# MEMORIA ECONÓMICA

2024

UNIVERSIDAD  
POLITÉCNICA  
DE MADRID



POLITÉCNICA

UNIVERSIDAD  
POLITÉCNICA  
DE MADRID

## PRESENTACIÓN

La presente Memoria Económica se elabora en cumplimiento del artículo 197 del Decreto 74/2010, de 21 de octubre, por el que se aprueban los Estatutos de la UPM, para su presentación al Consejo de Gobierno, el cual se encargará de elevarla al Consejo Social para su aprobación definitiva y posterior publicación.

Este documento tiene como objetivo facilitar la comprensión de las Cuentas Anuales, aportando además datos comparativos de las distintas magnitudes a lo largo de los ejercicios, que permitan una adecuada evaluación y comparabilidad de los resultados.

Se estructura en dos partes destinadas al análisis de la contabilidad presupuestaria y financiera.

En lo que respecta a la contabilidad presupuestaria, se incluyen cuadros comparativos de la ejecución de los presupuestos de ingresos y gastos, la evolución de diversos indicadores a lo largo del tiempo, y un análisis de la composición de los distintos capítulos de gasto, así como de las diferentes fuentes de financiación de la UPM. Este apartado concluye con el estudio de las principales magnitudes presupuestarias y del remanente de tesorería.

Por último, en el ámbito de la contabilidad financiera, se analizan las distintas partidas del balance, acompañadas de indicadores explicativos, y se expone la formación del resultado del ejercicio.

## ÍNDICE

1. CONTABILIDAD PRESUPUESTARIA.....	3
1.1. Presupuesto de gastos.....	3
1.1.1. Liquidación del presupuesto de gastos.....	3
1.1.2. Indicadores del presupuesto de gastos.....	12
1.1.3. Análisis detallado de los gastos.....	13
1.2. Presupuesto de ingresos.....	20
1.2.1. Liquidación del presupuesto de ingresos.....	20
1.2.2. Indicadores del Presupuesto de Ingresos .....	24
1.2.3. Fuentes de financiación.....	25
1.3. Magnitudes presupuestarias .....	32
1.3.1. Resultado presupuestario .....	32
1.3.2. Superávit/déficit según la Ley de Estabilidad .....	35
1.4. Remanente de tesorería .....	35
2. CONTABILIDAD FINANCIERA.....	37
2.1. Explicación del Balance .....	37
2.2. Indicadores patrimoniales de Balance.....	41
2.3. Explicación de la Cuenta del resultado económico-patrimonial .....	42



## 1. CONTABILIDAD PRESUPUESTARIA

El presupuesto de la UPM es la expresión de las obligaciones que como máximo puede reconocer la Universidad y los derechos que se prevean liquidar durante el correspondiente ejercicio. Con el presupuesto se autoriza el importe máximo de los gastos a realizar durante el año y se prevén los ingresos necesarios para cubrirlos.

El presupuesto inicial de 2024 fue de 416.688.940,53 €, que tras las modificaciones presupuestarias realizadas en el ejercicio por importe de 14.896.631,99 €, se situó en 431.585.572,52 €.

### 1.1. Presupuesto de gastos

#### 1.1.1. Liquidación del presupuesto de gastos

En el cuadro siguiente se detalla la liquidación del Presupuesto de gastos por capítulos.

Capítulos	Créditos Iniciales	Modificaciones	Créditos Definitivos	Obligaciones Rec. Netas	Pagos Netos	Pendiente de pago	Grado de Ejecución %
1. Gastos de personal	246.680.142,83	0,00	246.680.142,83	243.183.558,23	239.850.185,37	3.333.372,86	98,58%
2. Gastos corrientes en bienes y servicios	48.630.233,45	1.017.443,11	49.647.676,56	40.872.796,44	40.707.184,94	165.611,50	82,33%
3. Gastos financieros	91.784,82	70.000,00	161.784,82	146.543,71	146.543,71	0,00	90,58%
4. Transferencias corrientes	15.459.712,41	3.770.439,06	19.230.151,47	16.605.654,09	16.366.238,28	239.415,81	86,35%
<b>OPERACIONES CORRIENTES</b>	<b>310.861.873,51</b>	<b>4.857.882,17</b>	<b>315.719.755,68</b>	<b>300.808.552,47</b>	<b>297.070.152,30</b>	<b>3.738.400,17</b>	<b>95,28%</b>
6. Inversiones reales	102.092.776,89	10.038.749,82	112.131.526,71	90.392.525,33	85.653.715,82	4.738.809,51	80,61%
7. Transferencias de capital	260.000,00	0,00	260.000,00	203.465,19	202.585,19	880,00	78,26%
<b>OPERACIONES DE CAPITAL</b>	<b>102.352.776,89</b>	<b>10.038.749,82</b>	<b>112.391.526,71</b>	<b>90.595.990,52</b>	<b>85.856.301,01</b>	<b>4.739.689,51</b>	<b>80,61%</b>
<b>OPERACIONES NO FINANCIERAS</b>	<b>413.214.650,40</b>	<b>14.896.631,99</b>	<b>428.111.282,39</b>	<b>391.404.542,99</b>	<b>382.926.453,31</b>	<b>8.478.089,68</b>	<b>91,43%</b>
8. Activos financieros	311.637,84	0,00	311.637,84	54.000,00	54.000,00	0,00	17,33%
9. Pasivos financieros	3.162.652,29	0,00	3.162.652,29	3.139.467,95	3.139.467,95	0,00	99,72%
<b>OPERACIONES FINANCIERAS</b>	<b>3.474.290,13</b>	<b>0,00</b>	<b>3.474.290,13</b>	<b>3.193.467,95</b>	<b>3.193.467,95</b>	<b>0,00</b>	<b>91,92%</b>
<b>TOTAL</b>	<b>416.688.940,53</b>	<b>14.896.631,99</b>	<b>431.585.572,52</b>	<b>394.598.010,94</b>	<b>386.119.921,26</b>	<b>8.478.089,68</b>	<b>91,43%</b>

Si se comparan las obligaciones reconocidas netas con los créditos definitivos consignados en el presupuesto se obtiene el grado de ejecución de los gastos que, para las operaciones no financieras, ha sido del 91,43%, siendo este el mismo porcentaje de ejecución global. Los mayores porcentajes de ejecución se producen en los Capítulos 1 “Gastos de Personal” (98,58%), Capítulo 3 “Gastos financieros” (90,58%) y 9 “Pasivos Financieros” (99,72%). La ejecución de las operaciones de capital ascendió al 80,61%, inferior en un 14,67% a la ejecución de los gastos corrientes, cuyo porcentaje fue del 95,28%.

La ejecución comparativa con el ejercicio anterior por subconceptos es la siguiente.

### Comparación de obligaciones reconocidas netas por subconceptos en 2024 y 2023

Económica - Subconcepto	2024	2023	2024-2023	% Variación
120.00 - SUELDOS, TRIENIOS Y PAGAS EXTRAORDINARIAS DEL PDI FUNCIONARIO DE CARRERA	35.695.763,51	35.074.937,69	620.825,82	1,77
120.01 - SUELDOS, TRIENIOS Y PAGAS EXTRAORDINARIAS DEL PDI FUNCIONARIO INTERINO	620.128,49	692.329,46	-72.200,97	-10,43
120.02 - SUELDOS, TRIENIOS Y PAGAS EXTRAORDINARIAS DEL PAS FUNCIONARIO DE CARRERA	12.819.228,21	12.734.572,67	84.655,54	0,66
120.03 - SUELDOS, TRIENIOS Y PAGAS EXTRAORDINARIAS DEL PAS FUNCIONARIO INTERINO	1.401.486,81	1.053.634,10	347.852,71	33,01
120.04 - SUELDOS, TRIENIOS Y PAGAS EXTRAORDINARIAS DEL PAS FUNCIONARIO EVENTUAL	26.083,82	27.064,16	-980,34	-3,62
<b>Total 120 - RETRIB BÁSICAS DEL PERSONAL FUNC: SUELDOS, TRIENIOS Y PAGAS EXTRAORD</b>	<b>50.562.690,84</b>	<b>49.582.538,08</b>	<b>980.152,76</b>	<b>1,98</b>
121.00 - RETRIBUCIONES COMPLEMENTARIAS DEL PDI FUNCIONARIO DE CARRERA	46.938.024,77	45.634.863,55	1.303.161,22	2,86
121.01 - RETRIBUCIONES COMPLEMENTARIAS DEL PDI FUNCIONARIO INTERINO	633.957,99	680.130,28	-46.172,29	-6,79
121.02 - RETRIBUCIONES COMPLEMENTARIAS DEL PAS FUNCIONARIO DE CARRERA	15.077.468,25	15.235.074,32	-157.606,07	-1,03
121.03 - RETRIBUCIONES COMPLEMENTARIAS DEL PAS FUNCIONARIO INTERINO	1.758.653,64	1.325.938,79	432.714,85	32,63
121.04 - RETRIBUCIONES COMPLEMENTARIAS DEL PAS FUNCIONARIO EVENTUAL	43.750,56	46.561,07	-2.810,51	-6,04
<b>Total 121 - RETRIBUCIONES COMPLEMENTARIAS DEL PERSONAL FUNCIONARIO</b>	<b>64.451.855,21</b>	<b>62.922.568,01</b>	<b>1.529.287,20</b>	<b>2,43</b>
123.00 - COMPLEMENTO POR CARGO DEL PDI FUNCIONARIO DE CARRERA	1.735.685,91	1.524.741,99	210.943,92	13,83
123.01 - COMPLEMENTO POR CARGO DEL PDI FUNCIONARIO INTERINO	7.001,39	17.305,38	-10.303,99	-59,54
<b>Total 123 - COMPLEMENTO POR CARGO DEL PERSONAL FUNCIONARIO</b>	<b>1.742.687,30</b>	<b>1.542.047,37</b>	<b>200.639,93</b>	<b>13,01</b>
124.00 - INDEMNIZACIONES PERCIBIDAS POR DESTINO EN EL EXTRANJERO. PDI CARRERA	156.010,08	150.010,20	5.999,88	4,00
<b>Total 124 - INDEMNIZACIONES PERCIBIDAS POR DESTINO EN EL EXTRANJERO. PERS FUNCIONARIO</b>	<b>156.010,08</b>	<b>150.010,20</b>	<b>5.999,88</b>	<b>4,00</b>
<b>Total 12 - FUNCIONARIOS</b>	<b>116.913.243,43</b>	<b>114.197.163,66</b>	<b>2.716.079,77</b>	<b>2,38</b>
130.00 - SUELDO, ANTIGÜEDAD Y PAGAS EXTRAORDINARIAS DEL PDI LABORAL FUO	155.036,88	219.406,60	-64.369,72	-29,34
130.02 - SALARIO BASE DEL PAS LABORAL FUO	22.725.782,70	21.379.059,47	1.346.723,23	6,30
130.03 - SALARIO BASE DEL PAS LABORAL INTERINO	1.221.297,91	2.197.735,04	-976.437,13	-44,43
<b>Total 130 - RETRIBUCIONES BASICAS DEL PERSONAL LABORAL</b>	<b>24.102.117,49</b>	<b>23.796.201,11</b>	<b>305.916,38</b>	<b>1,29</b>
131.00 - COM. PROD. INVEST., COM. ESPEC. MÉR DOC., COM. AUTON. Y COMP. ADIC. PDI LAB FUO	69.868,60	89.400,35	-19.531,75	-21,85
131.02 - RETRIBUCIONES COMPLEMENTARIAS DEL PAS LABORAL FUO	2.203.978,75	2.154.351,46	49.627,29	2,30
131.03 - RETRIBUCIONES COMPLEMENTARIAS DEL PAS LABORAL INTERINO	23.247,16	39.426,48	-16.179,32	-41,04
<b>Total 131 - RETRIBUCIONES COMPLEMENTARIAS DEL PERSONAL LABORAL</b>	<b>2.297.094,51</b>	<b>2.283.178,29</b>	<b>13.916,22</b>	<b>0,61</b>
133.00 - RETRIBUCIONES BÁSICAS DEL PDI LABORAL CONTRATADO	34.895.965,16	31.991.770,10	2.904.195,06	9,08
133.01 - RETRIBUCIONES COMPLEMENTARIAS DEL PDI LABORAL CONTRATADO	7.657.051,90	6.885.899,44	771.152,46	11,20
133.02 - RETRIBUCIONES BASICAS DEL PAS LABORAL CONTRATADO	4.276.650,86	3.674.418,01	602.232,85	16,39
133.03 - RETRIBUCIONES COMPLEMENTARIAS DEL PAS LABORAL CONTRATADO	119.538,07	78.529,48	41.008,59	52,22
<b>Total 133 - RETRIBUCIONES BASICAS DEL PERSONAL LABORAL CONTRATADO</b>	<b>46.949.205,99</b>	<b>42.630.617,03</b>	<b>4.318.588,96</b>	<b>10,13</b>
134.00 - COMPLEMENTO POR CARGO DEL PDI LABORAL	505.379,86	430.597,90	74.781,96	17,37
<b>Total 134 - COMPLEMENTO POR OCUPACION DE CARGOS UNIVERSITARIOS PDI LABORAL</b>	<b>505.379,86</b>	<b>430.597,90</b>	<b>74.781,96</b>	<b>17,37</b>
135.00 - INDEMNIZACIONES PERCIBIDAS POR DESTINO EN EL EXTRANJERO. PDI LABORAL FUO	149.005,92	143.274,48	5.731,44	4,00
<b>Total 135 - INDEMNIZACIONES PERCIBIDAS POR DESTINO EN EL EXTRANJERO. PERS LABORAL</b>	<b>149.005,92</b>	<b>143.274,48</b>	<b>5.731,44</b>	<b>4,00</b>
<b>Total 13 - LABORALES</b>	<b>74.002.803,77</b>	<b>69.283.868,81</b>	<b>4.718.934,96</b>	<b>6,81</b>
143.05 - OTRO PERSONAL	113.660,40	110.851,13	2.809,27	2,53
<b>Total 143 - OTRO PERSONAL</b>	<b>113.660,40</b>	<b>110.851,13</b>	<b>2.809,27</b>	<b>2,53</b>
<b>Total 14 - OTRO PERSONAL</b>	<b>113.660,40</b>	<b>110.851,13</b>	<b>2.809,27</b>	<b>2,53</b>
150.00 - PRODUCTIVIDAD Y GRATIFICACIONES DEL PDI FUNCIONARIO DE CARRERA	6.394.753,69	5.995.945,34	398.808,35	6,65
150.01 - PRODUCTIVIDAD Y GRATIFICACIONES DEL PDI FUNCIONARIO INTERINO	9.961,11	14.131,26	-4.170,15	-29,51
150.02 - PRODUCTIVIDAD Y GRATIFICACIONES DEL PAS FUNCIONARIO DE CARRERA	3.177.022,14	2.952.998,25	224.023,89	7,59
150.03 - PRODUCTIVIDAD Y GRATIFICACIONES DEL PAS FUNCIONARIO INTERINO	85.453,22	78.716,41	6.736,81	8,56
150.04 - PRODUCTIVIDAD Y GRATIFICACIONES DEL PAS EVENTUAL	14.595,36	15.348,31	-752,95	-4,91
<b>Total 150 - PRODUCTIVIDAD Y GRATIFICACIONES</b>	<b>9.681.785,52</b>	<b>9.057.139,57</b>	<b>624.645,95</b>	<b>6,90</b>
<b>Total 15 - INCENTIVOS AL RENDIMIENTO</b>	<b>9.681.785,52</b>	<b>9.057.139,57</b>	<b>624.645,95</b>	<b>6,90</b>
160.00 - SEGURIDAD SOCIAL	39.682.802,22	36.823.877,59	2.858.924,63	7,76
<b>Total 160 - CUOTAS SOCIALES</b>	<b>39.682.802,22</b>	<b>36.823.877,59</b>	<b>2.858.924,63</b>	<b>7,76</b>
162.01 - BENEFICIOS SOCIALES	146.713,72	152.820,63	-6.106,91	-4,00
162.02 - JUBILACIÓN	2.466.549,17	2.439.536,93	27.012,24	1,11
162.03 - INVALIDEZ Y FALLECIMIENTO	176.000,00	135.000,00	41.000,00	30,37
<b>Total 162 - GASTOS SOCIALES DEL PERSONAL</b>	<b>2.789.262,89</b>	<b>2.727.357,56</b>	<b>61.905,33</b>	<b>2,27</b>
<b>Total 16 - CUOTAS, PRESTACIONES Y GASTOS SOCIALES A CARGO DEL EMPLEADOR</b>	<b>42.472.065,11</b>	<b>39.551.235,15</b>	<b>2.920.829,96</b>	<b>7,38</b>
<b>Total 1 - GASTOS DE PERSONAL</b>	<b>243.183.558,23</b>	<b>232.200.258,32</b>	<b>10.983.299,91</b>	<b>4,73</b>
202.00 - ARRENDAMIENTO DE EDIFICIOS Y OTRAS CONSTRUCCIONES	1.739.478,30	1.722.660,07	16.818,23	0,98
<b>Total 202 - ARRENDAMIENTO DE EDIFICIOS Y OTRAS CONSTRUCCIONES</b>	<b>1.739.478,30</b>	<b>1.722.660,07</b>	<b>16.818,23</b>	<b>0,98</b>
203.00 - ARRENDAMIENTO DE INSTALACIONES	7.333,17	13.823,98	-6.490,81	-46,95
203.01 - ARRENDAMIENTO DE MAQUINARIA	6.549,65	5.557,74	991,91	17,85
203.02 - ARRENDAMIENTO DE UTILLAJE	2.457,36	924,14	1.533,22	165,91
<b>Total 203 - ARRENDAMIENTO MAQUINARIA, INSTALACIONES Y UTILLAJE</b>	<b>16.340,18</b>	<b>20.305,86</b>	<b>-3.965,68</b>	<b>-19,53</b>

MEMORIA ECONÓMICA 2024. UNIVERSIDAD POLITÉCNICA DE MADRID

Económica - Subconcepto	2024	2023	2024-2023	% Variación
204 - ARRENDAMIENTO MATERIAL DE TRANSPORTE	66,48		66,48	
204.00 - ARRENDAMIENTO DE MATERIAL DE TRANSPORTE	10.899,08	6.300,25	4.598,83	72,99
Total 204 - ARRENDAMIENTO MATERIAL DE TRANSPORTE	10.965,56	6.300,25	4.665,31	74,05
205 - ARRENDAMIENTO MOBILIARIO Y ENSERES	410.608,97	266.958,63	143.650,34	53,81
Total 205 - ARRENDAMIENTO MOBILIARIO Y ENSERES	410.608,97	266.958,63	143.650,34	53,81
206.01 - SUSCRIP. LICENCIAS USUARIOS, LABORES DE ADMINISTRACION	1.111.200,21	969.768,28	141.431,93	14,58
206.02 - SUSCRIP. LICENCIAS USUARIOS, LABORES DOCENTES	218.098,63	466.512,86	-248.414,23	-53,25
206.03 - SUSCRIP. LICENCIAS USUARIOS, LABORES DE INVESTIGACION	8.431,56	9.506,50	-1.074,94	-11,31
206.04 - OTRAS SUSCRIPCIONES DE LICENCIAS	1.321,63	2.543,56	-1.221,93	-48,04
Total 206 - ARRENDAMIENTO DE EQUIPOS PARA PROCESOS DE INFORMACION	1.339.052,03	1.448.331,20	-109.279,17	-7,55
207 - ARRENDAMIENTO DE PROPIEDAD INTELECTUAL		71,82	-71,82	-100,00
Total 207 - ARRENDAMIENTO DE PROPIEDAD INTELECTUAL		71,82	-71,82	-100,00
208.00 - ARRENDAMIENTO OTRO INMOVILIZADO MATERIAL	3.704,94	11.354,19	-7.649,25	-67,37
Total 208 - ARRENDAM. OTRO INMOV. MATERIAL	3.704,94	11.354,19	-7.649,25	-67,37
209 - CANONES	0,00	2.655,83	-2.655,83	-100,00
Total 209 - CANONES	0,00	2.655,83	-2.655,83	-100,00
<b>Total 20 - ARRENDAMIENTOS Y CANONES</b>	<b>3.520.149,98</b>	<b>3.478.637,85</b>	<b>41.512,13</b>	<b>1,19</b>
210.00 - REPARACIÓN, MANTENIMIENTO Y CONSERVACIÓN EN INFRAESTRUCTURAS	3.897,42	3.949,10	-51,68	-1,31
210.01 - REPARACIÓN, MANTENIMIENTO Y CONSERVACIÓN EN BIENES NATURALES	35.180,24	54.681,30	-19.501,06	-35,66
Total 210 - INFRAEST. Y BIENES NATURALES	39.077,66	58.630,40	-19.552,74	-33,35
212.00 - EDIFICIOS Y OTRAS CONSTRUCCIONES	283.394,32	292.670,63	-9.276,31	-3,17
Total 212 - EDIFICIOS Y OTRAS CONSTRUCC	283.394,32	292.670,63	-9.276,31	-3,17
213.00 - MANTENIMIENTO Y REPARACIÓN DE INSTALACIONES	1.118.627,48	804.890,71	313.736,77	38,98
213.01 - MANTENIMIENTO Y REPARACIONES DE MAQUINARIA	103.394,61	70.497,79	32.896,82	46,66
213.02 - REPARACIÓN Y MANTENIMIENTO DE UTILLAJE	1.463,63	2.300,21	-836,58	-36,37
Total 213 - MAQUINARIA, INSTALACIONES Y UTILLAJE	1.223.485,72	877.688,71	345.797,01	39,40
214 - ELEMENTOS DE TRANSPORTE	7.981,47	8.449,35	-467,88	-5,54
Total 214 - ELEMENTOS DE TRANSPORTE	7.981,47	8.449,35	-467,88	-5,54
215 - MOBILIARIO Y ENSERES	75.367,66	81.296,65	-5.928,99	-7,29
Total 215 - MOBILIARIO Y ENSERES	75.367,66	81.296,65	-5.928,99	-7,29
216.00 - REPARACIÓN Y MANTENIMIENTO DE EQUIPOS PARA PROCESOS DE INFOR	1.417.728,97	1.059.295,60	358.433,37	33,84
Total 216 - EQUIPOS PROCESOS DE INFORMAC	1.417.728,97	1.059.295,60	358.433,37	33,84
219 - OTRO INMOVILIZADO MATERIAL	10.933,93	10.856,92	77,01	0,71
Total 219 - OTRO INMOVILIZADO MATERIAL	10.933,93	10.856,92	77,01	0,71
<b>Total 21 - REPARAC., MANT. Y CONSERVACION</b>	<b>3.057.969,73</b>	<b>2.388.888,26</b>	<b>669.081,47</b>	<b>28,01</b>
220.00 - ORDINARIO NO INVENTARiable	196.301,31	169.047,15	27.254,16	16,12
220.01 - PRENSA, REVISTAS, LIBROS Y OTRAS PUBLICACIONES	30.124,64	36.637,65	-6.513,01	-17,78
220.02 - MATERIAL INF. NO INVENTARiable	336.673,42	345.108,03	-8.434,61	-2,44
220.03 - MATERIAL ORDINARIO NO INVENTARiable PARA LA DOCENCIA	14.234,14	12.125,02	2.109,12	17,39
220.04 - GASTOS EN FOTOCOPIAS	114.436,83	138.969,49	-24.532,66	-17,65
220.05 - MATERIALES DE REPROGRAFÍA E IMPRENTA	52.824,76	73.324,65	-20.499,89	-27,96
220.08 - MATERIAL FUNGIBLE PARA BIBLIOTECAS	8.149,78	5.765,09	2.384,69	41,36
220.09 - MATERIAL FUNGIBLE PARA FORMACIÓN CONTINUA	15.909,20	18.171,10	-2.261,90	-12,45
220.10 - SUSCRIPCIÓN A RECURSOS ELECTRÓNICOS DE INFORMACIÓN ON LINE	1.388.893,12	1.281.482,43	107.410,69	8,38
220.99 - OTROS GASTOS EN MATERIAL FUNGIBLE	45.233,24	10.327,37	34.905,87	337,99
Total 220 - MATERIAL DE OFICINA	2.202.780,44	2.090.957,98	111.822,46	5,35
221.00 - ENERGIA ELECTRICA	4.347.861,66	5.749.018,32	-1.401.156,66	-24,37
221.01 - AGUA	446.618,14	399.943,29	46.674,85	11,67
221.02 - GAS	1.844.651,71	2.594.965,43	-750.313,72	-28,91
221.03 - COMBUSTIBLES	24.941,62	22.381,84	2.559,78	11,44
221.04 - VESTUARIO	43.582,00	37.022,78	6.559,22	17,72
221.05 - PRODUCTOS ALIMENTICIOS	402,61	488,07	-85,46	-17,51
221.06 - PRODUCTOS FARMACEUTICOS	14.825,62	16.867,10	-2.041,48	-12,10
221.07 - SUMINISTROS DE MATERIAL DE PROTECCIÓN	5.487,12	7.883,93	-2.396,81	-30,40
221.08 - SUMINISTROS DE MATERIAL DEPORTIVO, DIDACTICO Y CULTURAL	52.917,19	57.144,70	-4.227,51	-7,40
221.10 - MATERIAL DE LABORATORIO NO INVENTARIA. PARA DOCENCIA .DEPART	185.100,93	192.354,99	-7.254,06	-3,77
221.11 - SUMINISTROS DE REPUESTOS DE MAQUINARIA, UTILLAJE Y ELEMENTOS	282.386,50	249.919,36	32.467,14	12,99
221.12 - SUMINISTROS DE MATERIAL ELECTRONICO, ELECTRICO Y DE COMUNICAC	301.454,71	309.655,53	-8.200,82	-2,65
221.99 - OTROS SUMINISTROS	150.569,77	126.216,18	24.353,59	19,30
Total 221 - SUMINISTROS	7.700.799,58	9.763.861,52	-2.063.061,94	-21,13
222.01 - POSTALES	13.754,13	14.641,41	-887,28	-6,06
222.04 - COMUNICACIONES INFORMATICAS	42.288,78	16.747,92	25.540,86	152,50
222.06 - VOZ Y DATOS NACIONALES	208.654,78	116.626,40	92.028,38	78,91
222.07 - DATOS INTERNACIONALES	15.845,62	7.188,93	8.656,69	120,42
Total 222 - COMUNICACIONES	280.543,31	155.204,66	125.338,65	80,76

MEMORIA ECONÓMICA 2024. UNIVERSIDAD POLITÉCNICA DE MADRID

Económica - Subconcepto	2024	2023	2024-2023	% Variación
223 - TRANSPORTES	135.334,38	115.106,32	20.228,06	17,57
Total 223 - TRANSPORTES	135.334,38	115.106,32	20.228,06	17,57
224.01 - SEGUROS DE EDIFICIOS Y LOCALES	275.307,00		275.307,00	
224.02 - SEGUROS DE VIDA Y ACCIDENTES DE ALUMNOS	27.202,76	71.111,02	-43.908,26	-61,75
224.03 - SEGUROS DE RESPONSABILIDAD CIVIL	72.749,43	70.036,24	2.713,19	3,87
224.04 - SEGUROS DE VEHÍCULOS	10.481,22	9.576,85	904,37	9,44
224.05 - SEGUROS DE BIENES MUEBLES	984,84	1.019,85	-35,01	-3,43
224.99 - OTROS SEGUROS	3.182,39	1.608,36	1.574,03	97,87
Total 224 - PRIMAS DE SEGUROS	389.907,64	153.352,32	236.555,32	154,26
225.00 - TRIBUTOS ESTATALES	344,21	744,06	-399,85	-53,74
225.01 - TRIBUTOS AUTONOMICOS	5.509,00	792,49	4.716,51	595,15
225.02 - TRIBUTOS LOCALES	318.925,19	283.476,39	35.448,80	12,51
Total 225 - TRIBUTOS	324.778,40	285.012,94	39.765,46	13,95
226.01 - ATENC. PROTOCOL. Y REPRESENTAT	173.358,86	144.068,69	29.290,17	20,33
226.02 - PUBLICIDAD Y PROPAGANDA	145.187,11	147.717,97	-2.530,86	-1,71
226.03 - JURIDICOS, CONTENCIOSOS	106.307,26	70.119,74	36.187,52	51,61
226.06 - PAGOS A PERSONAL NO VINCULADO POR REUNIONES Y CONFERENCIAS	411.132,57		411.132,57	
226.06 - REUNIONES Y CONFERENCIAS PERSONAL NO VINCULADO		382.224,26	-382.224,26	-100,00
226.07 - OPOSICIONES Y PRUEBAS SELECTIVAS	1.516,50	3.682,30	-2.165,80	-58,82
226.08 - SERVICIOS BANCARIOS Y SIMILARES	133.776,87	122.125,05	11.651,82	9,54
226.09 - ACTIVIDADES CULTURALES Y DEPORTIVAS	290.497,42	249.571,59	40.925,83	16,40
226.10 - GASTOS EXCEPCIONALES	3.394,79	357,08	3.037,71	850,71
226.11 - CUOTAS DE MEMBRESIA	162.392,88	131.280,61	31.112,27	23,70
226.16 - CONFERENCIAS PERSONAL UPM	57.132,50	155.849,27	-98.716,77	-63,34
226.26 - ORGANIZACION REUNIONES Y CONFERENCIAS	958.275,39	782.973,98	175.301,41	22,39
226.27 - COLABORADORES OTRO PERSONAL	4.738,00		4.738,00	
226.99 - OTROS GASTOS	370.833,33	380.808,59	-9.975,26	-2,62
Total 226 - GASTOS DIVERSOS	2.818.543,48	2.570.779,13	247.764,35	9,64
227.00 - LIMPIEZA Y ASEO	11.296.217,27	10.317.035,22	979.182,05	9,49
227.01 - SEGURIDAD	3.254.203,24	2.988.765,41	265.437,83	8,88
227.02 - VALORACIONES Y PERITAJES	3.287,07		3.287,07	
227.03 - GASTOS DE MENSAJERÍA	2.179,68	3.623,90	-1.444,22	-39,85
227.04 - CUSTODIA, DEPOSITO Y ALMACENAJE	9.805,80	9.004,49	801,31	8,90
227.05 - PROCESOS ELECTORALES	17.180,43	1.820,13	15.360,30	843,91
227.06 - ESTUDIOS Y TRABAJOS TECNICOS	1.541.673,92	1.438.624,73	103.049,19	7,16
227.07 - PREST SERVICIOS POR EMPRESAS ESPECIALIZADAS EN EQUIPOS PARA PROC INFORM	1.094.005,59	1.024.180,43	69.825,16	6,82
227.09 - TRABAJOS EN EL EXTERIOR	5.035,21	12.699,91	-7.664,70	-60,35
227.99 - OTROS	661.638,13	491.160,04	170.478,09	34,71
Total 227 - TRABAJOS REALIZADOS POR OTRAS EMPRESAS Y PROFESIONALES	17.885.226,34	16.286.914,26	1.598.312,08	9,81
<b>Total 22 - MATERIAL, SUMINISTROS Y OTROS</b>	<b>31.737.913,57</b>	<b>31.421.189,13</b>	<b>316.724,44</b>	<b>1,01</b>
230.01 - TRIBUNALES DOCENTES	55.275,02	31.836,44	23.438,58	73,62
230.03 - TRIBUNALES TESIS DOCTORALES	15.997,96	14.862,54	1.135,42	7,64
230.11 - DIETAS. DOCTORADOS EUROPEOS		150,80	-150,80	-100,00
230.12 - DIETAS. DOCTORADO INTERNACIONAL	24.914,53	15.899,46	9.015,07	56,70
230.13 - PERSONAL UPM. PDI FUNCIONARIO	177.814,40	131.376,28	46.438,12	35,35
230.14 - PERSONAL UPM. PDI LABORAL	92.540,51	65.883,16	26.657,35	40,46
230.15 - PERSONAL UPM. PAS FUNCIONARIO	33.683,92	26.878,82	6.805,10	25,32
230.16 - PERSONAL UPM. PAS LABORAL	2.883,52	5.553,41	-2.669,89	-48,08
230.17 - BECARIOS EN FORMACIÓN	3.299,27	5.960,78	-2.661,51	-44,65
230.18 - BECARIOS NO FORMACIÓN	3.325,20		3.325,20	
230.19 - Personal Contratado Investigador. Dietas	13.568,08	28.564,08	-14.996,00	-52,50
230.20 - MANUTENCION PERSONAL NO VINCULADO CON CARGO A PROYECTOS OTT	3.847,85	2.365,72	1.482,13	62,65
230.21 - ALOJAMIENTO PERSONAL NO VINCULADO CON CARGO A PROYECTOS OTT	10.906,03	22.830,84	-11.924,81	-52,23
Total 230 - DIETAS	438.056,29	352.162,33	85.893,96	24,39
231.01 - TRIBUNALES DOCENTES	55.019,95	41.876,67	13.143,28	31,39
231.03 - TRIBUNALES TESIS DOCTORALES	36.755,54	36.446,73	308,81	0,85
231.11 - LOCOMOCIÓN. DOCTORADOS EUROPEOS		170,56	-170,56	-100,00
231.12 - LOCOMOCIÓN. DOCTORADO INTERNACIONAL	70.462,56	47.733,34	22.729,22	47,62
231.13 - PERSONAL UPM. PDI FUNCIONARIO	208.135,02	129.277,31	78.857,71	61,00
231.14 - PERSONAL UPM. PDI LABORAL	78.591,86	78.775,27	-183,41	-0,23
231.15 - PERSONAL UPM. PAS FUNCIONARIO	26.987,18	27.226,19	-239,01	-0,88
231.16 - PERSONAL UPM. PAS LABORAL	3.535,49	2.666,47	869,02	32,59
231.17 - BECARIOS EN FORMACIÓN	1.826,07	5.601,19	-3.775,12	-67,40
231.18 - BECARIOS NO FORMACIÓN	1.568,02		1.568,02	
231.19 - Personal Contratado Investigador. Locomoción	20.591,97	34.023,33	-13.431,36	-39,48
231.20 - LOCOMOCION PERSONAL NO VINCULADO CON CARGO A PROYECTOS OTT	13.597,95	45.815,85	-32.217,90	-70,32
Total 231 - LOCOMOCION	517.071,61	449.612,91	67.458,70	15,00

MEMORIA ECONÓMICA 2024. UNIVERSIDAD POLITÉCNICA DE MADRID

Económica - Subconcepto	2024	2023	2024-2023	% Variación
233.01 - TRIBUNALES DOCENTES	59.337,93	26.472,01	32.865,92	124,15
233.02 - TRIBUNALES P.A.S.	342,64	42,83	299,81	700,00
233.03 - TRIBUNALES TESIS DOCTORALES	19.893,58	18.153,90	1.739,68	9,58
233.05 - ACCESO A LA UNIVERSIDAD PERSONAL NO VINCULADO	47.517,41	45.879,52	1.637,89	3,57
233.06 - REUNIONES CONSEJO SOCIAL	36.576,86	27.177,22	9.399,64	34,59
233.08 - EVALUACIONES	41.115,00	32.324,00	8.791,00	27,20
233.10 - FORMACIÓN IMPARTIDA POR PERSONAL OTRAS ADMINISTRACIONES PÚBLICAS	18.514,00	17.312,00	1.202,00	6,94
233.11 - OTRAS INDEMNIZACIONES. DOCTORADOS EUROPEOS		128,49	-128,49	-100,00
233.12 - OTRAS INDEMNIZACIONES. DOCTORADO INTERNACIONAL	12.091,01	9.055,18	3.035,83	33,53
233.13 - PERSONAL UPM. PDI FUNCIONARIO	123.745,37	142.261,08	-18.515,71	-13,02
233.14 - PERSONAL UPM. PDI LABORAL	58.780,97	54.107,68	4.673,29	8,64
233.15 - PERSONAL UPM.PAS FUNCIONARIO	19.378,86	27.188,63	-7.809,77	-28,72
233.16 - PERSONAL UPM. PAS LA BORAL	15.290,71	18.588,22	-3.297,51	-17,74
233.17 - BECARIOS EN FORMACIÓN	2.873,65	91,16	2.782,49	3.052,31
233.19 - OTRAS INDEMNIZ. COLABORACION PERS. NO VINCULADO	11.190,81	1.640,21	9.550,60	582,28
233.20 - FORMACION IMPARTIDA POR PERSONAL DE LA UPM	620.024,56		620.024,56	
233.20 - FORMACION IMPARTIDA POR PERSONAL UPM		484.281,27	-484.281,27	-100,00
233.25 - ACCESO A LA UNIVERSIDAD PERSONAL UPM	81.927,73	72.613,55	9.314,18	12,83
233.29 - OTRAS INDEMNIZ. COLABORACION PERSONAL UPM	428.643,45	519.431,88	-90.788,43	-17,48
Total 233 - OTRAS INDEMNIZACIONES	1.597.244,54	1.496.748,83	100.495,71	6,71
<b>Total 23 - INDEMNIZ. POR RAZON SERVICIO</b>	<b>2.552.372,44</b>	<b>2.298.524,07</b>	<b>253.848,37</b>	<b>11,04</b>
240.00 - GASTOS DE EDICIÓN Y DISTRIBUCIÓN	2.883,21	8.016,88	-5.133,67	-64,04
240.01 - GASTOS PUBLICAC. CIENT REVISTAS EN ACCESO ABIERTO, EN PROY NO INVESTIGACIÓN	1.507,51	14.054,48	-12.546,97	-89,27
Total 240 - GASTOS DE EDICION Y DISTRIBUCION	4.390,72	22.071,36	-17.680,64	-80,11
<b>Total 24 - GASTOS DE EDICIÓN Y DISTRIBUCIÓN</b>	<b>4.390,72</b>	<b>22.071,36</b>	<b>-17.680,64</b>	<b>-80,11</b>
<b>Total 2 - GASTOS CORRIENTES EN BIENES Y SERVICIOS</b>	<b>40.872.796,44</b>	<b>39.609.310,67</b>	<b>1.263.485,77</b>	<b>3,19</b>
310.00 - INTERESES CON OTRAS ENTIDADES	22.152,86	42.182,43	-20.029,57	-47,48
Total 310 - INTERESES DE PRESTAMOS	22.152,86	42.182,43	-20.029,57	-47,48
<b>Total 31 - DE PRESTAMOS DEL INTERIOR</b>	<b>22.152,86</b>	<b>42.182,43</b>	<b>-20.029,57</b>	<b>-47,48</b>
352.00 - INTERESES DE DEUDA COMERCIAL	822,40	3.615,45	-2.793,05	-77,25
352.01 - INTERESES DE DEMORA DERIVADOS DE PROCESOS JUDICIALES	1.320,81	444,91	875,90	196,87
352.02 - OTROS INTERESES DE DEMORA	118.691,54	113.765,02	4.926,52	4,33
Total 352 - INTERESES DE DEMORA	120.834,75	117.825,38	3.009,37	2,55
359.00 - OTROS GASTOS FINANCIEROS	56,00	15.222,91	-15.166,91	-99,63
359.01 - PÉRD POR MODIFIC TIPO DE CAMBIO EN MONEDA EXTRANJER	3.500,10	9.235,68	-5.735,58	-62,10
Total 359 - OTROS GASTOS FINANCIEROS	3.556,10	24.458,59	-20.902,49	-85,46
<b>Total 35 - INTERESES DE DEMORA Y OTROS GASTOS FINANCIEROS</b>	<b>124.390,85</b>	<b>142.283,97</b>	<b>-17.893,12</b>	<b>-12,58</b>
<b>Total 3 - GASTOS FINANCIEROS</b>	<b>146.543,71</b>	<b>184.466,40</b>	<b>-37.922,69</b>	<b>-20,56</b>
480.00 - BECAS COLABORACIÓN	639.696,04	597.887,52	41.808,52	6,99
480.01 - BECAS ERASMUS	4.744.544,48	2.927.093,57	1.817.450,91	62,09
480.05 - OTRAS BECAS DE ESTUDIO	796.014,50	564.823,87	231.190,63	40,93
480.07 - BECAS EN PRÁCTICAS	125.381,97	39.288,72	86.093,25	219,13
480.08 - BECAS ESTUDIANTES EN PROGRAMAS DE MENTORIZACIÓN DIRIGIDA		7.140,00	-7.140,00	-100,00
480.09 - CUOTA PATRONAL DE LOS BECARIOS EN FORMACIÓN	136.624,09	91.421,73	45.202,36	49,44
Total 480 - BECAS	6.442.261,08	4.227.655,41	2.214.605,67	52,38
481.00 - SUBVENCIONES CORRIENTES A LA FGUPM.	8.494.754,40	8.322.180,25	172.574,15	2,07
481.01 - SUBVENCIONES CORRIENTES CONSORCIO CIUDAD UNIVERSITARIA	90.800,00	90.800,00	0,00	0,00
481.02 - SUBVENCIONES CORRIENTES A LAS ASOCIACIONES DE ESTUDIANTES	112.608,16	109.079,56	3.528,60	3,23
481.03 - SUBVENCIONES CORRIENTES A LAS CENTRALES SINDICALES	8.946,00	7.180,08	1.765,92	24,59
481.04 - OTRAS SUBVENCIONES CORRIENTES.	452.545,29	444.688,97	7.856,32	1,77
481.05 - PREMIOS LITERARIOS, ARTÍSTICOS, CIENTÍFICOS Y OTROS A PERSONAL NO VINCULADO	217.662,31	157.257,84	60.404,47	38,41
481.07 - OTRAS AYUDAS A PERSONAL NO VINCULADO	83.707,80	46.782,55	36.925,25	78,93
481.08 - SUBV. CORRIENTES PARA COOPERACIÓN A PERSONAL NO VINCULADO	107.695,00	78.188,15	29.506,85	37,74
481.09 - SUBVENCIONES AYUDA A LA ESTANCIA DE MOVILIDAD DE DOCTORADO	101.835,48	67.843,44	33.992,04	50,10
481.10 - SUBVENCIONES. AYUDA AL DESPLAZAMIENTO EN MOVILIDAD DOCTORADO	298.217,08	207.135,00	91.082,08	43,97
481.12 - AYUDA PLAN VIABILIDAD 2017/2021 FUNDISMA	16.000,00	16.000,00	0,00	0,00
481.13 - SUBVENCIONES CORRIENTES EN EL MARCO DEL PRTR		59.767,95	-59.767,95	-100,00
481.14 - OTRAS AYUDAS A FAMILIAS E INSTITUCIONES SIN ÁNIMO DE LUCRO	983,84		983,84	
481.15 - PREMIOS LITERARIOS, ARTÍSTICOS, CIENTÍFICOS Y OTROS A PERSONAL UPM	62.258,30	61.695,28	563,02	0,91
481.17 - OTRAS AYUDAS A PERSONAL UPM	96.564,35	122.482,00	-25.917,65	-21,16
Total 481 - TRANSFERENCIAS Y SUBVENCIONES A FAMILIAS E INSTITUCIONES	10.144.578,01	9.791.081,07	353.496,94	3,61
<b>Total 48 - A FAMILIAS E INSTITUCIONES SIN FINES DE LUCRO</b>	<b>16.586.839,09</b>	<b>14.018.736,48</b>	<b>2.568.102,61</b>	<b>18,32</b>
490.07 - TRANSFERENCIAS CORRIENTES PARA COOPERACIÓN		35.000,00	-35.000,00	-100,00
490.08 - SUBVENCIONES CORRIENTES PARA COOPERACIÓN	18.815,00	12.000,00	6.815,00	56,79
Total 490 - TRANSFERENCIAS Y SUBVENCIONES	18.815,00	47.000,00	-28.185,00	-59,97
<b>Total 49 - TRANSFERENCIAS</b>	<b>18.815,00</b>	<b>47.000,00</b>	<b>-28.185,00</b>	<b>-59,97</b>
<b>Total 4 - TRANSFERENCIAS CORRIENTES</b>	<b>16.605.654,09</b>	<b>14.065.736,48</b>	<b>2.539.917,61</b>	<b>18,06</b>

MEMORIA ECONÓMICA 2024. UNIVERSIDAD POLITÉCNICA DE MADRID

Económica - Subconcepto	2024	2023	2024-2023	% Variación
610.01 - INVERSIÓN REPOSICIÓN EN TERRENOS Y BIENES NATURALES. REPARAC	72.528,58		72.528,58	
Total 610 - REPOSICIÓN Y MEJORA TERRENOS Y BIENES NATURALES	72.528,58		72.528,58	
611.00 - INVERSIÓN REPOSICIÓN INFRAESTRUCTURAS Y BIENES USO GENERAL	6.215,56		6.215,56	
611.01 - REPARACIÓN Y MANTENIMIENTO EN BIENES DE USO GENERAL	169.813,90	11.545,95	158.267,95	1.370,77
Total 611 - REPARACIÓN Y CONSERVACIÓN URBANIZACIÓN EN CENTROS	176.029,46	11.545,95	164.483,51	1.424,60
<b>Total 61 - INVERSIONES DE REPOSICIÓN</b>	<b>248.558,04</b>	<b>11.545,95</b>	<b>237.012,09</b>	<b>2.052,77</b>
620.00 - OBRAS EN EDIFICIOS Y OTRAS CONSTRUCCIONES	74.117,54	0,00	74.117,54	
620.01 - INVERSION NUEVA EN MATERIAL DE LABORATORIO	519.634,88	503.679,62	15.955,26	3,17
620.02 - INVERSION NUEVA EN MAQUINARIA	71.812,04	65.951,42	5.860,62	8,89
620.03 - INVERSION NUEVA EN INSTALACIONES	1.813.600,09	1.012.677,69	800.922,40	79,09
620.04 - INVERSION NUEVA EN UTILLAJE	7.665,61	14.542,50	-6.876,89	-47,29
620.05 - INVERSION NUEVA EN ELEMENTOS DE TRANSPORTE	6.574,15		6.574,15	
620.06 - INVERSION NUEVA EN MOBILIARIO Y ENSERES	632.964,43	598.805,45	34.158,98	5,70
620.07 - INVERSION NUEVA EN EQUIPOS INFORMATICOS	3.035.915,57	1.582.703,34	1.453.212,23	91,82
620.08 - INVERSION NUEVA EN FONDOS BIBLIOGRAFICOS	289.058,93	316.731,98	-27.673,05	-8,74
620.09 - OTRO MATERIAL INVENTARIABLE VESTUARIO. OTROS.	12.809,71	4.151,27	8.658,44	208,57
620.12 - ARRENDAMIENTO CON OPCIÓN DE COMPRA. GENÓMICA		819.834,09	-819.834,09	-100,00
Total 620 - INVERSIONES NUEVAS ASOCIADA AL FUNCIONAMIENTO OPERATIVO DE S	6.464.152,95	4.919.077,36	1.545.075,59	31,41
<b>Total 62 - INVERSION NUEVA ASOCIADA AL FUNCIONAMIENTO OPERATIVO DE LOS</b>	<b>6.464.152,95</b>	<b>4.919.077,36</b>	<b>1.545.075,59</b>	<b>31,41</b>
630.00 - REPOSICION EN OBRAS Y OTRAS CONSTRUCCIONES	3.775.759,64	3.396.690,48	379.069,16	11,16
630.01 - REPOSICION EN MATERIAL DE LABORATORIO	12.889,87		12.889,87	
630.02 - REPOSICION EN MAQUINARIA		10.444,14	-10.444,14	-100,00
630.03 - REPOSICION EN INSTALACIONES	739.366,97	1.121.489,36	-382.122,39	-34,07
630.05 - REPOSICION EN ELEMENTOS DE TRANSPORTE	39.266,47	0,00	39.266,47	
630.06 - REPOSICION EN MOBILIARIO Y ENSERES	40.977,85	85.262,98	-44.285,13	-51,94
630.07 - REPOSICION EN EQUIPOS DE INFORMACION	21.549,38	289.094,78	-267.545,40	-92,55
Total 630 - INVERSIONES REPOSICION ASOCIADAS AL FUNCIONAMIENTO OPERAT. S	4.629.810,18	4.902.981,74	-273.171,56	-5,57
<b>Total 63 - INVERSION REPOSICION ASOCIADA AL FUNCIONAMIENTO DE LOS SERVI</b>	<b>4.629.810,18</b>	<b>4.902.981,74</b>	<b>-273.171,56</b>	<b>-5,57</b>
640.12 - PERSONAL CONTRATADO INVESTIGADOR CON CARGO A PROYECTOS INVES	22.024.769,11	21.558.372,23	466.396,88	2,16
640.14 - COLABORACIÓN PDI FUNCIONARIO CON CARGO A PROYECTOS DE INVEST	6.629.774,10	5.941.242,11	688.531,99	11,59
640.15 - COLABORACIÓN PDI LABORAL CON CARGO A PROYECTOS DE INVESTIGAC	3.197.430,33	2.695.215,53	502.214,80	18,63
640.16 - COLABORACIÓN PAS FUNCIONARIO CON CARGO A PROYECTOS DE INVEST		37.163,24	-37.163,24	-100,00
640.16 - COLABORACIÓN PTGAS FUNCIONARIO CON CARGO A PROYECTOS DE INVEST	31.930,00		31.930,00	
640.17 - COLABORACIÓN PAS LABORAL CON CARGO A PROYECTOS DE INVESTIGAC		154.346,88	-154.346,88	-100,00
640.17 - COLABORACIÓN PTGAS LABORAL CON CARGO A PROYECTOS DE INVESTIGAC	182.244,56		182.244,56	
640.18 - COLABORACIÓN PAS CONTRATADO		42.064,76	-42.064,76	-100,00
640.18 - COLABORACIÓN PTGAS CONTRATADO	55.784,04		55.784,04	
640.19 - COLABORACIÓN BECARIOS NO EN FORMACIÓN	11.815,19	31.695,79	-19.880,60	-62,72
640.20 - SEGURIDAD SOCIAL PERSONAL CONTRATADO INVESTIGADOR EN PROYECT	7.101.529,81	6.969.375,57	132.154,24	1,90
640.22 - SEGURIDAD SOCIAL PERSONAL UPM CON CARGO A PROYECTOS DE INVES	680.705,46	615.694,76	65.010,70	10,56
640.24 - BECARIOS EN FORMACIÓN CON CARGO A PROYECTOS DE INVESTIGACIÓN	2.266.961,22	2.060.024,35	206.936,87	10,05
640.26 - SEGURIDAD SOCIAL BECARIOS EN FORMACIÓN CON CARGO A PROYECTOS	200.478,98	176.010,59	24.468,39	13,90
640.27 - PERSONAL CONTRATADO DE ADMINISTRACIÓN Y SERVICIOS CON CARGO	3.317.670,80	3.051.908,51	265.762,29	8,71
640.28 - SEGURIDAD SOCIAL PERSONAL CONTRATADO DE ADMÓN. Y SERVICIOS E	1.064.749,08	981.113,87	83.635,21	8,52
640.29 - COLABORACIÓN OTRO PERSONAL	765.128,89	746.760,34	18.368,55	2,46
640.31 - PRODUCTIVIDAD OCEANOGRÁFICA/POLAR PDI FUNCIONARIOS		1.261,50	-1.261,50	-100,00
640.34 - TRASLADO REQUALIFICA		60.500,00	-60.500,00	-100,00
Total 640 - GASTOS INV. CARAC. INMATERIAL	47.530.971,57	45.122.750,03	2.408.221,54	5,34
641.00 - MATERIAL DE OFICINA NO INVENTARIABLE	72.075,48	71.535,73	539,75	0,75
641.01 - MATERIAL INFORMÁTICO NO INVENTARIABLE	130.834,40	90.835,81	39.998,59	44,03
641.02 - FOTOCOPIAS	8.554,63	5.884,22	2.670,41	45,38
641.03 - MATERIAL DE REPROGRAFIA E IMPRENTA	21.253,50	10.526,88	10.726,62	101,90
641.04 - MATERIAL DE LABORATORIO	2.674.390,53	2.437.880,62	236.509,91	9,70
641.05 - PRENSA, REVISTAS, LIBROS Y OTRAS PUBLICACIONES, EXCEPTO FOND	1.728,27	3.741,35	-2.013,08	-53,81
641.99 - OTRO MATERIAL NO INVENTARIABLE	234.658,75	168.293,86	66.364,89	39,43
Total 641 - GASTOS DE MATERIAL FUNGIBLE	3.143.495,56	2.788.698,47	354.797,09	12,72
642.00 - ARRENDAMIENTO DE TERRENOS Y BIENES NATURALES	30,00		30,00	
642.01 - ARRENDAMIENTO DE EDIFICIOS Y OTRAS CONSTRUCCIONES	111.203,79	22.796,49	88.407,30	387,81
642.02 - ARRENDAMIENTO DE MAQUINARIA		726,00	-726,00	-100,00
642.03 - ARRENDAMIENTO DE INSTALACIONES	23.042,97	12.114,97	10.928,00	90,20
642.04 - ARRENDAMIENTO DE UTILLAJE	11.698,08	8.537,43	3.160,65	37,02
642.05 - ARRENDAMIENTO DE ELEMENTOS DE TRANSPORTE	1.876,52	169,18	1.707,34	1.009,19
642.06 - ARRENDAMIENTO DE MOBILIARIO Y ENSERES	4.518,99	5.488,44	-969,45	-17,66
642.07 - ARRENDAMIENTO DE EQUIPOS PARA PROCESOS DE INFORMACION	227.778,62	262.669,04	-34.890,42	-13,28
642.08 - ARENDAM. INMOV. INTANGIBLE (CANONES PERSONAL NO VINCULADO)	36.495,73	50.981,15	-14.485,42	-28,41
642.18 - REGALIAS DE PERSONAL UPM	168.630,69	175.408,87	-6.778,18	-3,86
642.99 - ARRENDAMIENTO DE OTRO INMOVILIZADO MATERIAL	678,20	1.295,76	-617,56	-47,66
Total 642 - ARRENDAMIENTOS Y CANONES	585.953,59	540.187,33	45.766,26	8,47

MEMORIA ECONÓMICA 2024. UNIVERSIDAD POLITÉCNICA DE MADRID

Económica - Subconcepto	2024	2023	2024-2023	% Variación
643.00 - REPARACIONES, MANTENIM. Y CONSERVA. DE TERRENOS Y BIENES NAT	8.768,00		8.768,00	
643.01 - REPARACIONES, MANTENIM. Y CONSERVA. DE EDIFICIOS Y OTRAS CON	10.788,94	17.691,00	-6.902,06	-39,01
643.02 - REPARACIONES, MANTENIMIENTO Y CONSERVACION DE MAQUINARIA	266.771,66	213.794,59	52.977,07	24,78
643.03 - REPARACIONES, MANTENIMIENTO Y CONSERVACION DE INSTALACIONES	236.565,53	197.026,45	39.539,08	20,07
643.04 - REPARACIONES, MANTENIMIENTO Y CONSERVACION DE UTILLAJE	5.413,41	9.396,92	-3.983,51	-42,39
643.05 - REPARACIONES, MANTENIM. Y CONSERVACION DE ELEMENTOS DE TRANS	2.023,50	537,14	1.486,36	276,72
643.06 - REPARACIONES, MANTENIMIENTO Y CONSERVACION DE MOBILIARIO Y E		492,00	-492,00	-100,00
643.07 - REPARACIONES, MANTE. Y CONSERV. DE EQUIPOS PROCESOS DE INFOR	91.458,93	62.299,42	29.159,51	46,81
643.99 - REPARACIONES, MANTEN. Y CONSERVACION DE OTRO INMOVILIZADO MA	78.976,66	25.201,72	53.774,94	213,38
Total 643 - REPARACIONES, MANTENIMIENTO Y CONSERVACION	700.766,63	526.439,24	174.327,39	33,11
644.02 - GAS		73,29	-73,29	-100,00
644.03 - COMBUSTIBLES	131,37	257,05	-125,68	-48,89
644.04 - OTROS SUMINISTROS	244.419,23	329.154,03	-84.734,80	-25,74
644.05 - TELÉFONO	519,58	445,56	74,02	16,61
644.06 - COMUNICACIONES POSTALES	320,11	602,78	-282,67	-46,89
644.07 - COMUNICACIONES INFORMÁTICAS	28.381,81	31.912,22	-3.530,41	-11,06
644.08 - OTRAS COMUNICACIONES	19.100,00	5.425,50	13.674,50	252,04
644.09 - SUMINISTROS DE MATERIAL DE PROTECCIÓN	2.029,42	2.247,81	-218,39	-9,72
Total 644 - SUMINISTROS Y COMUNICACIONES	294.901,52	370.118,24	-75.216,72	-20,32
645.00 - TRIBUTOS ESTATALES	8.675,52	8.470,53	204,99	2,42
645.01 - TRIBUTOS AUTONÓMICOS	461,13	244,12	217,01	88,89
645.02 - TRIBUTOS LOCALES	129,00	287,66	-158,66	-55,16
Total 645 - TRIBUTOS	9.265,65	9.002,31	263,34	2,93
646.00 - LIMPIEZA Y ASEO	13,99		13,99	
646.01 - SEGURIDAD		117,90	-117,90	-100,00
646.02 - VALORACIONES Y PERITAJES	3.000,00	530,00	2.470,00	466,04
646.03 - GASTOS DE MENSAJERIA	31.996,75	28.665,22	3.331,53	11,62
646.04 - CUSTODIA DEPOSITO Y ALMACENAJE		1.431,60	-1.431,60	-100,00
646.05 - ESTUDIOS Y TRAB. TECN. PERSONAL NO VINC. Y EMPRESAS	8.350.542,34	4.877.074,36	3.473.467,98	71,22
646.06 - TRANSPORTE	30.749,40	43.229,98	-12.480,58	-28,87
646.15 - ESTUDIOS Y TRAB. TECNICOS PERSONAL UPM	77.658,83	107.680,60	-30.021,77	-27,88
646.99 - OTROS TRABAJOS REALIZADOS POR EMPRESAS Y PROFESIONALES	503.534,66	74.071,96	429.462,70	579,79
Total 646 - TRABAJOS REALIZADOS POR OTRAS EMPRESAS Y PROFESIONALES	8.997.495,97	5.132.801,62	3.864.694,35	75,29
647.00 - ALOJAMIENTO PERSONAL NO VINCULADO	116.626,49	104.488,68	12.137,81	11,62
647.01 - LOCOMOCION PERSONAL NO VINCULADO	176.281,01	199.590,99	-23.309,98	-11,68
647.02 - INSCRIPC. A CONGRESOS PERSONAL NO VINCULADO	67.982,13	59.602,74	8.379,39	14,06
647.03 - MANUTENCION PERSONAL NO VINCULADO	31.790,23	28.598,24	3.191,99	11,16
647.04 - ASISTENCIAS PERSONAL NO VINCULADO	17.213,45	61,01	17.152,44	28.114,15
647.05 - DIETAS TESIS DOCT. PERSONAL NO VINCULADO	3.189,14	428,68	2.760,46	643,94
647.06 - LOCOMOCIÓN TESIS DOCT. PERSONAL NO VINCULADO	1.627,80	485,94	1.141,86	234,98
647.07 - OTRAS INDEMNIZ. TESIS DOCT. PERS. NO VINCULADO	915,55	647,23	268,32	41,46
647.10 - ALOJAMIENTO PERSONAL UPM	975.551,73	1.107.306,04	-131.754,31	-11,90
647.11 - LOCOMOCION PERSONAL UPM	1.310.502,19	1.459.882,51	-149.380,32	-10,23
647.12 - INSCRIPC. A CONGRESOS PERSONAL UPM	594.951,25	569.362,79	25.588,46	4,49
647.13 - MANUTENCION PERSONAL UPM	798.047,31	912.799,51	-114.752,20	-12,57
647.15 - DIETAS TESIS DOCT. PERSONAL UPM		3.687,19	-3.687,19	-100,00
647.16 - LOCOMOCION TESIS DOCT. PERSONAL UPM	390,70	423,32	-32,62	-7,71
647.17 - OTRAS INDEMNIZ. TESIS DOCT. PERS. UPM		213,15	-213,15	-100,00
647.29 - OTROS GASTOS VIAJE PERSONAL UPM	33.044,91	30.870,07	2.174,84	7,05
647.99 - OTROS GASTOS VIAJE PERS. NO VINCULADO	1.541,52	10.562,41	-9.020,89	-85,41
Total 647 - VIAJES	4.129.655,41	4.489.010,50	-359.355,09	-8,01
648.00 - Gastos en investigación	309,83	257,14	52,69	20,49
648.01 - PUBLICIDAD, DIFUSION Y PROPAGANDA	28.600,64	29.160,02	-559,38	-1,92
648.02 - JURIDICOS Y CONTENCIOSOS		1.713,72	-1.713,72	-100,00
648.03 - PAGOS A PERSONAL NO VINCULADO POR REUNIONES Y CONFERENCIAS	142.450,93		142.450,93	
648.03 - REUNIONES, CURSOS Y CONF. PERS. NO VINCULADO		159.156,56	-159.156,56	-100,00
648.04 - SERVICIOS BANCARIOS Y SIMILARES	4.792,79	2.310,19	2.482,60	107,46
648.05 - SEGUROS DE EDIFICIOS Y LOCALES		35,70	-35,70	-100,00
648.06 - SEGUROS DE VIDA Y ACCIDENTES DE ALUMNOS	1.824,72	2.129,37	-304,65	-14,31
648.07 - SEGUROS DE RESPONSABILIDAD CIVIL	5.655,50	1.052,30	4.603,20	437,44
648.08 - SEGUROS DE VEHÍCULOS	2.009,42	2.001,92	7,50	0,37
648.09 - SEGUROS DE BIENES MUEBLES		590,28	-590,28	-100,00
648.10 - OTROS SEGUROS	644,90	1.029,23	-384,33	-37,34
648.11 - BECAS PERSONAL NO VINCULADO	53.212,54	20.347,92	32.864,62	161,51

MEMORIA ECONÓMICA 2024. UNIVERSIDAD POLITÉCNICA DE MADRID

Económica - Subconcepto	2024	2023	2024-2023	% Variación
648.12 - OTRAS AYUD. EST., BOLSAS VIAJE, PERS. NO VIINC.	74.280,83	46.909,51	27.371,32	58,35
648.13 - GASTOS DE PUBLICACIONES, EDICIÓN Y DISTRIBUCIÓN	12.305,34	29.825,09	-17.519,75	-58,74
648.14 - GASTOS PUBLIC. CIENTIF. REVISTAS ACCESO ABIERTO (APC-OA)	470.714,98	430.102,27	40.612,71	9,44
648.15 - GASTOS PUBLIC. CIENTIF. REVISTAS ACCESO CERRADO (APC-CA)	1.922,00	4.525,04	-2.603,04	-57,53
648.20 - OTROS GASTOS FINANCIEROS	0,18	0,06	0,12	200,00
648.21 - BECAS PERSONAL UPM		199,00	-199,00	-100,00
648.22 - OTRAS AYUD. ESTUDIO PERSONAL UPM	99.771,21	103.805,58	-4.034,37	-3,89
648.23 - REUNIONES, CURSOS Y CONF. PERS. UPM	103.688,18	73.625,13	30.063,05	40,83
648.30 - GASTOS EXCEPCIONALES	4.260,88	65.699,80	-61.438,92	-93,51
648.31 - CUOTAS DE MEMBRESIA	447.851,25	375.224,91	72.626,34	19,36
648.33 - ORGANIZACION REUNIONES Y CONFERENCIAS	316.590,43	406.116,15	-89.525,72	-22,04
648.34 - SERVICIOS CIENTÍFICOS SIN GASTOS DE PERSONAL	120.663,23		120.663,23	
648.99 - OTROS GASTOS CORRIENTES	342.115,15	72.993,10	269.122,05	368,70
<b>Total 648 - OTROS GASTOS CORRIENTES</b>	<b>2.233.664,93</b>	<b>1.828.809,99</b>	<b>404.854,94</b>	<b>22,14</b>
649.01 - INVERSION NUEVA EN EDIFICIOS Y OTRAS CONSTRUCCIONES	58.343,76	0,00	58.343,76	
649.02 - INVERSION NUEVA EN MATERIAL INVENTARIABLE DE LABORATORIO	6.645.227,05	8.237.028,48	-1.591.801,43	-19,32
649.03 - INVERSION NUEVA EN MAQUINARIA	136.188,68	157.610,29	-21.421,61	-13,59
649.04 - INVERSION NUEVA EN INSTALACIONES	868.885,59	376.437,20	492.448,39	130,82
649.05 - INVERSION NUEVA EN UTILLAJE	53.098,99	49.182,53	3.916,46	7,96
649.06 - INVERSION NUEVA EN ELEMENTOS DE TRANSPORTE		128,00	-128,00	-100,00
649.07 - INVERSION NUEVA EN MOBILIARIO Y ENSERES	114.958,81	83.013,23	31.945,58	38,48
649.08 - INVERSION NUEVA EN EQUIPOS PARA PROCESOS DE INFORMACIÓN	2.327.771,27	1.708.145,55	619.625,72	36,27
649.09 - INVERSION NUEVA EN OTRO INMOVILIZADO MATERIAL	237.903,75	227.285,60	10.618,15	4,67
649.11 - INVERSION DE REPOSICION EN EDIFICIOS Y OTRAS CONSTRUCCIONES	82.788,88	215.986,25	-133.197,37	-61,67
649.12 - INVERSION DE REPOSICION EN MATERIAL INVENTARIABLE DE LABORAT	34.703,86	42.982,71	-8.278,85	-19,26
649.13 - INVERSION DE REPOSICION EN MAQUINARIA	319,68	4.026,59	-3.706,91	-92,06
649.14 - INVERSION DE REPOSICION EN INSTALACIONES	153,25	8.969,85	-8.816,60	-98,29
649.17 - INVERSION DE REPOSICION EN MOBILIARIO Y ENSERES	502,99	1.147,53	-644,54	-56,17
649.18 - INVERSION DE REPOSICION EN EQUIPOS PARA PROCESOS DE INFORMAC	7.344,04	59.170,65	-51.826,61	-87,59
649.19 - INVERSION DE REPOSICION EN OTRO INMOVILIZADO MATERIAL	1.195,81	123,14	1.072,67	871,10
649.20 - INVERSIÓN EN APLICACIONES INFORMÁTICAS	741.178,77	231.134,21	510.044,56	220,67
649.24 - INVERSION EN FONDOS BIBLIOGRAFICOS	8.344,21	8.106,38	237,83	2,93
649.26 - INVERSIÓN SOBRE ACTIVOS UTILIZADOS EN RÉGIMEN DE ARREND O CEDIDOS	104.923,94		104.923,94	
<b>Total 649 - MATERIAL INVENTARIABLE</b>	<b>11.423.833,33</b>	<b>11.410.478,19</b>	<b>13.355,14</b>	<b>0,12</b>
<b>Total 64 - GASTOS EN INVERSIONES DE CARACTER INMATERIAL</b>	<b>79.050.004,16</b>	<b>72.218.295,92</b>	<b>6.831.708,24</b>	<b>9,46</b>
<b>Total 6 - INVERSIONES REALES</b>	<b>90.392.525,33</b>	<b>82.051.900,97</b>	<b>8.340.624,36</b>	<b>10,17</b>
780.01 - SUBVENCIONES DE CAPITAL A FAMILIAS E INSTITUCIONES SIN ÁNIMO	2.500,00	22.817,90	-20.317,90	-89,04
780.05 - AYUDAS PARA INVESTIGACIÓN.	32.965,19	24.760,34	8.204,85	33,14
780.06 - PREMIOS A LA INVESTIGACIÓN	8.000,00		8.000,00	
Total 780 - SUBVENCIÓN Y TRANSFERENCIAS DE CAPITAL A FAMILIAS E INST. SI	43.465,19	47.578,24	-4.113,05	-8,64
<b>Total 78 - A FAMILIAS E INSTITUCIONES SIN FINES DE LUCRO</b>	<b>43.465,19</b>	<b>47.578,24</b>	<b>-4.113,05</b>	<b>-8,64</b>
790.00 - TRANSFERENCIAS DE CAPITAL AL EXTERIOR	160.000,00	160.000,00	0,00	0,00
Total 790 - SUBVENCIONES Y TRANSFERENCIAS DE CAPITAL AL EXTERIOR	160.000,00	160.000,00	0,00	0,00
<b>Total 79 - AL EXTERIOR</b>	<b>160.000,00</b>	<b>160.000,00</b>	<b>0,00</b>	<b>0,00</b>
<b>Total 7 - TRANSFERENCIAS DE CAPITAL</b>	<b>203.465,19</b>	<b>207.578,24</b>	<b>-4.113,05</b>	<b>-1,98</b>
830.01 - PRESTAMOS C/P A FUNCIONARIOS	21.600,00	18.900,00	2.700,00	14,29
830.02 - PRESTAMOS C/P LABORALES	32.400,00	0,00	32.400,00	
Total 830 - PRESTAMOS A CORTO PLAZO	54.000,00	18.900,00	35.100,00	185,71
<b>Total 83 - CONCESION DE PRESTAMOS FUERA DEL SECTOR PUBLICO</b>	<b>54.000,00</b>	<b>18.900,00</b>	<b>35.100,00</b>	<b>185,71</b>
<b>Total 8 - ACTIVOS FINANCIEROS</b>	<b>54.000,00</b>	<b>18.900,00</b>	<b>35.100,00</b>	<b>185,71</b>
910 - AMORTIZACIÓN PRÉSTAMOS CORTO PLAZO SECTOR PÚBLICO	1.272,36	0,00	1.272,36	
910.00 - AMORT PRESTAMOS NO TRANSF EN SUBVENC A CORTO PLAZO DEL SECTOR PÚBLICO	3.138.195,59	5.367.165,28	-2.228.969,69	-41,53
Total 910 - AMORTIZACIÓN PRÉSTAMOS CORTO PLAZO SECTOR PÚBLICO	3.139.467,95	5.367.165,28	-2.227.697,33	-41,51
<b>Total 91 - AMORTIZACION DE PRESTAMOS DEL INTERIOR</b>	<b>3.139.467,95</b>	<b>5.367.165,28</b>	<b>-2.227.697,33</b>	<b>-41,51</b>
<b>Total 9 - PASIVOS FINANCIEROS</b>	<b>3.139.467,95</b>	<b>5.367.165,28</b>	<b>-2.227.697,33</b>	<b>-41,51</b>
<b>Suma Total</b>	<b>394.598.010,94</b>	<b>373.705.316,36</b>	<b>20.892.694,58</b>	<b>5,59</b>

En el cuadro se refleja un aumento del gasto del 5,59% en 2024 respecto a 2023:

- 1) En el capítulo 1 “Gastos de Personal” se observa un incremento de un 4,73% como consecuencia de la subida de las retribuciones y del crecimiento de los gastos sociales.
- 2) En el capítulo 2 “Gastos Corrientes en Bienes y Servicios” se produce un incremento del 3,19% debido principalmente a la subida en gastos de reparación, mantenimiento y conservación, así como en indemnizaciones por razón del servicio.
- 3) En el capítulo 3 “Gastos financieros” se produce una reducción de un 20,56% en el nivel del gasto debida a la reducción de los intereses de los préstamos, intereses de demora y de otros gastos financieros.
- 4) En el capítulo 4 “Transferencias Corrientes” se observa un incremento de un 18,06% principalmente por el aumento del gasto en becas y subvenciones.
- 5) En el capítulo 6 “Inversiones Reales” se produce un crecimiento del 10,17% por el aumento del gasto en las inversiones nuevas y las de carácter inmaterial gestionadas por la OTT (investigación).
- 6) En el capítulo 7 “Transferencias y Subvenciones de Capital” se produce una reducción de un 1,98% por la disminución en las transferencias de capital a familias e instituciones sin fines de lucro.
- 7) El capítulo 8 “Activos Financieros” se incrementa un 185,71% por una mayor concesión de préstamos al personal de la UPM.
- 8) En el capítulo 9 “Pasivos Financieros”, destinado a la amortización de los préstamos, se observa una reducción de un 41,51% en el nivel de ejecución.

Como vimos en el primer cuadro de este apartado, las modificaciones presupuestarias realizadas en el ejercicio ascienden a 14.896.631,99 €, importe que merece un tratamiento individualizado. En el ejercicio 2024 las modificaciones presupuestarias según su naturaleza son las siguientes:

#### **Ampliaciones de crédito.**

Estas modificaciones por importe de 46.360,64 € se regulan en el apartado 4.8.2 de las Bases de Ejecución del Presupuesto y las autoriza el Rector.

#### **Generaciones de crédito**

Estas modificaciones, que alcanzaron la cifra de 7.062.080,86 €, están reguladas en el apartado 4.8.4 de las Bases de Ejecución del Presupuesto y también son autorizadas por el Rector.

### Incorporaciones de crédito

Ascendieron a 7.788.190,49 €, y correspondieron a remanentes de crédito afectados del ejercicio anterior que no se gastaron durante el mismo, según describe el apartado 4.8.5 de las Bases de Ejecución del Presupuesto. La autorización de estas modificaciones de crédito es competencia del Consejo de Gobierno.

### Transferencias de crédito

Consisten en el traspaso de cantidades de unos conceptos a otros del presupuesto, minorando unas partidas e incrementando otras en la misma cuantía. Esta modificación presupuestaria supone un cambio en la distribución del presupuesto sin que varíe su importe total. Dependiendo del tipo de transferencia de que se trate, la competencia para su aprobación es de un órgano u otro, en las condiciones establecidas en el apartado 4.8.3 de las Bases de Ejecución del Presupuesto. En este ejercicio las transferencias de crédito alcanzaron la cifra de 3.830.370,01 €.

En el cuadro se detalla la evolución de las modificaciones presupuestarias realizadas en los ejercicios 2022, 2023 y 2024.

#### Evolución de las modificaciones presupuestarias. Ejercicios 2022-2024

	2022	2023	2024
Suplementos y créditos extraordinarios	0,00	0,00	0,00
Ampliaciones de crédito	10.193,69	29.038,46	46.360,64
Generaciones de crédito	14.180.590,95	8.288.179,21	7.062.080,86
Incorporaciones de crédito	3.779.534,52	6.763.288,46	7.788.190,49
Transferencias de crédito positivas	8.584.505,97	3.132.504,02	3.830.370,01
Transferencias de crédito negativas	-8.584.505,97	-3.132.504,02	-3.830.370,01
<b>Total modificaciones presupuestarias</b>	<b>17.970.319,16</b>	<b>15.080.506,13</b>	<b>14.896.631,99</b>
<b>Presupuesto inicial de gastos</b>	<b>383.779.245,36</b>	<b>406.250.619,82</b>	<b>416.688.940,53</b>
<b>Indicador</b>	<b>4,68%</b>	<b>3,71%</b>	<b>3,58%</b>

### 1.1.2. Indicadores del presupuesto de gastos

#### Presupuesto de gastos corriente

#### Ejecución del presupuesto de gastos

Obligaciones reconocidas netas / Créditos totales

Refleja la proporción de créditos aprobados en el ejercicio que han dado lugar al reconocimiento de obligaciones presupuestarias. En el ejercicio 2024 se ha gastado el 91% del presupuesto definitivo.

	2021	2022	2023	2024
Obligaciones reconocidas netas	339.696,89	362.271,63	373.705,32	394.598,01
Créditos totales	386.971,96	401.749,56	421.331,13	431.585,57
<b>Ejecución Ppto gastos: (1)/(2)</b>	<b>0,88</b>	<b>0,90</b>	<b>0,89</b>	<b>0,91</b>

### Realización de pagos

Pagos realizados / Obligaciones reconocidas netas

Refleja la proporción del importe de las obligaciones reconocidas satisfechas en el ejercicio. A final del ejercicio 2024 quedan pendientes de pago un 2% del total de los gastos efectuados en el mismo.

	2021	2022	2023	2024
Pagos realizados	326.396,18	348.122,07	368.457,69	386.119,92
Obligaciones reconocidas netas	339.696,89	362.271,63	373.705,32	394.598,01
<b>Realización de pagos: (1)/(2)</b>	<b>0,96</b>	<b>0,96</b>	<b>0,99</b>	<b>0,98</b>

### Presupuestos cerrados de gastos

#### Realización de pagos

Pagos / Saldo inicial de obligaciones (+/- modificaciones y anulaciones)

Este indicador refleja la proporción de pagos realizados en el ejercicio de obligaciones correspondientes a presupuestos de ejercicios cerrados. En 2024 han quedado saldadas todas las obligaciones de presupuestos cerrados.

	2021	2022	2023	2024
Pagos	14.039,92	13.296,91	14.149,46	5.247,72
Saldo inic. Obliga.+/- modificaciones y anulac.	14.039,92	13.296,91	14.149,56	5.247,72
<b>Realización de pagos: (1)/(2)</b>	<b>1,00</b>	<b>1,00</b>	<b>1,00</b>	<b>1,00</b>

### 1.1.3. Análisis detallado de los gastos

En este apartado se analizan en detalle cada uno de los capítulos presupuestarios de gasto, teniendo en cuenta que las cifras que se utilizan corresponden a las obligaciones reconocidas netas a 31 de diciembre de 2024, es decir, a las deudas reconocidas con terceros por la Universidad que se encuentren liquidadas o pendientes de pago al finalizar el ejercicio.

#### CAPÍTULO 1 - GASTOS DE PERSONAL

En este capítulo se incluyen las retribuciones devengadas a los distintos tipos de empleados que prestan sus servicios en la UPM y que en 2024 ascendieron a un total de 243.183.558,23 €, lo que supone el concepto de mayor volumen de gastos con el 61,63% del total.

Estos gastos se clasifican en:

- ✓ Funcionarios, tanto de carrera como interinos, de los cuerpos docentes universitarios (PDI), y del personal técnico, de gestión y de administración y servicios (PTGAS funcionario).
- ✓ Personal laboral, tanto personal técnico, de gestión y de administración y servicios (PTGAS laboral) como personal docente laboral.
- ✓ Otro personal, como profesores contratados y personal contratado no docente.

A continuación, el cuadro y el gráfico detallan la ejecución comparativa del gasto del Capítulo 1 “Gastos de Personal” de la Universidad en los ejercicios 2021 a 2024, desglosando las cantidades correspondientes a personal docente (PDI) y a personal de administración y servicios (PTGAS).

#### Evolución de los gastos de personal por colectivos (2021 a 2024)

Colectivo	2021	2022	% Δ 2022/2021	2023	% Δ 2023/2022	2024	% Δ 2024/2023
PDI FUNCIONARIO	86.378.903,32	99.185.364,12	14,83	98.944.694,89	-0,24	101.736.923,46	2,82
PDI LABORAL	48.288.085,09	41.298.343,91	-14,48	49.162.378,74	19,04	53.811.565,21	9,46
PTGAS FUNCIONARIO	38.431.913,87	40.206.102,44	4,62	43.550.106,14	8,32	45.152.256,74	3,68
PTGAS LABORAL	38.356.550,55	38.732.973,62	0,98	40.543.078,55	4,67	42.482.812,82	4,78
<b>TOTAL</b>	<b>211.455.452,82</b>	<b>219.422.784,09</b>	<b>3,77</b>	<b>232.200.258,32</b>	<b>5,82</b>	<b>243.183.558,23</b>	<b>4,73</b>

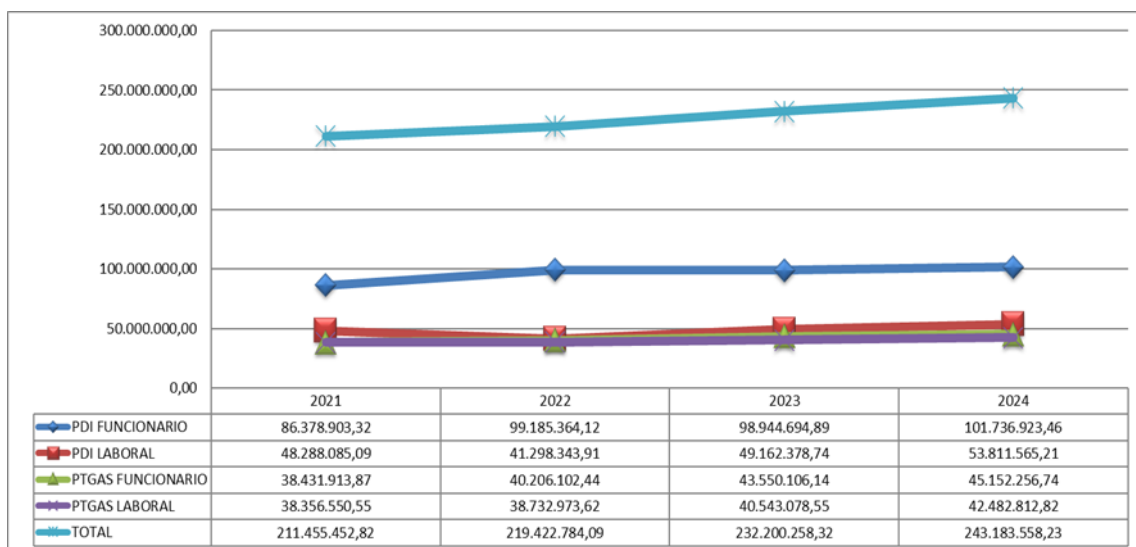

En el gráfico se analiza la evolución de los gastos de personal sobre el total de gastos de la UPM en el periodo 2011-2024.

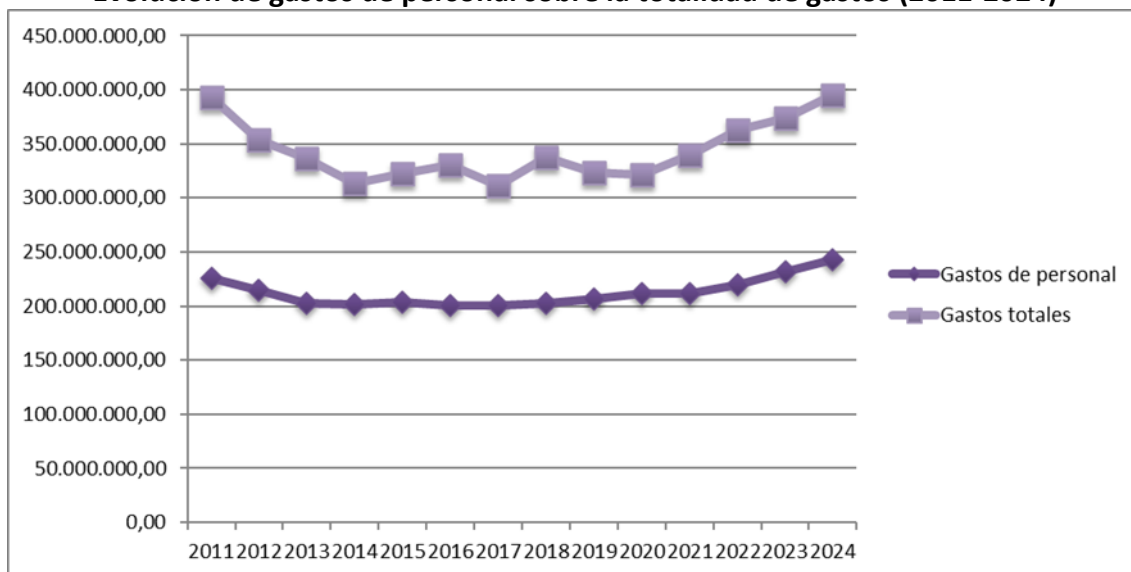
**Evolución de gastos de personal sobre la totalidad de gastos (2011-2024)****CAPÍTULO 2 - GASTOS CORRIENTES EN BIENES Y SERVICIOS**

En este capítulo se agrupan los gastos originados por la adquisición de bienes no inventariables y por la contratación de servicios que la Universidad necesita para el funcionamiento de los diferentes Centros, Servicios y Unidades.

Los gastos corrientes en bienes y servicios alcanzaron la cifra de 40.872.796,44 €, lo que supone el 10,36% del total de los gastos ejecutados para este ejercicio, y están distribuidos conforme se indica en el cuadro.

**Distribución de los gastos de funcionamiento. Año 2024**

CONCEPTO	IMPORTE	PORCENTAJE
Arrendamientos y cánones	3.520.149,98	8,61%
Reparaciones, mantenimiento y conservación	3.057.969,73	7,48%
Material, suministros y otros	31.737.913,57	77,65%
Indemnizaciones por razón servicio	2.552.372,44	6,24%
Gastos de edición y distribución	4.390,72	0,01%
<b>TOTAL</b>	<b>40.872.796,44</b>	<b>100,00%</b>

Los gastos del primer epígrafe (arrendamientos y cánones) corresponden a arrendamientos de edificios, maquinaria e instalaciones, transporte, mobiliario y cánones, representando el 8,61% del total. Los gastos en reparaciones, mantenimiento y conservación incluyen los contratos de mantenimiento de edificios, mobiliario, equipamiento ofimático y otros equipos, y han supuesto el 7,48% del total de gastos del Capítulo 2.

De igual forma se han considerado, dada su adscripción presupuestaria, los gastos de indemnizaciones por razón del servicio, que ascienden al 6,24% del total. En este apartado se incluyen dietas y gastos de locomoción devengados en los tribunales de selectividad, de plazas de profesorado, de plazas de PTGAS y de tesis doctorales.

Por último, hay que resaltar el peso de los gastos en material, suministros y otros, que incluyen gastos en adquisición de material de oficina, gastos de tracto sucesivo, gastos de telefonía, gastos protocolarios y gastos de asistencia jurídica, estudios y trabajos técnicos y que representan el mayor peso dentro del Capítulo 2 con el 77,65% del total.

En el gráfico se muestra la tendencia en el nivel de gasto de este capítulo presupuestario en el periodo 2011-2024 (datos en miles de euros).

**Evolución de gastos corrientes en bienes y servicios (2011-2024)**

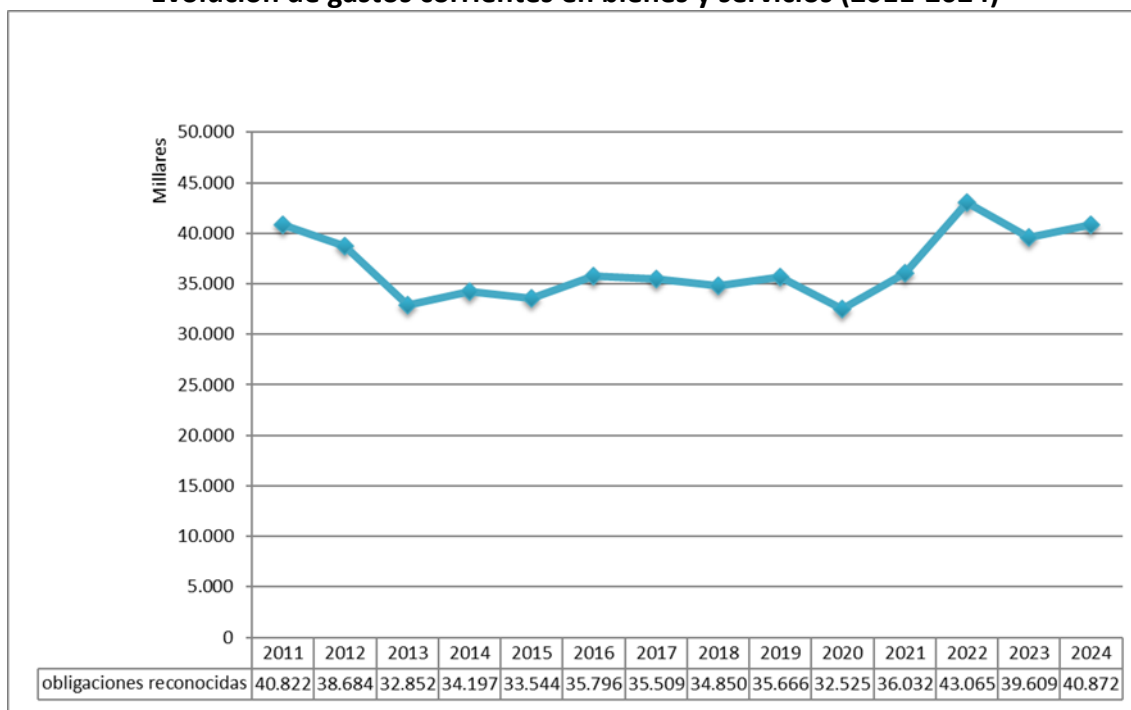

Por la importancia cuantitativa de algunos gastos de tracto sucesivo, el cuadro siguiente pone de manifiesto que el total del gasto en este tipo de conceptos, que incluyen energía eléctrica, agua, gas, combustibles, comunicaciones informáticas y postales, limpieza y seguridad, asciende a 21.495.036,95 €. Dentro de ellos destacan por su cuantía los correspondientes a limpieza (52,55%), energía eléctrica (20,23%), seguridad (15,14%) y gas (8,58%).

**Gastos de tracto sucesivo. Año 2024**

DENOMINACION	IMPORTE	PORCENTAJE
ENERGIA ELECTRICA	4.347.861,66	20,23%
AGUA	446.618,14	2,08%
GAS	1.844.651,71	8,58%
COMBUSTIBLES	24.941,62	0,12%
COMUNICACIONES INFORMATICAS (VOZ, DATOS)	266.789,18	1,24%
POSTALES	13.754,13	0,06%
LIMPIEZA Y ASEO	11.296.217,27	52,55%
SEGURIDAD	3.254.203,24	15,14%
	<b>21.495.036,95</b>	<b>100,00%</b>

En el gráfico siguiente puede verse la evolución de estos gastos en el periodo 2017-2024. Se refleja una tendencia bastante estable a lo largo de los años que se dispara a partir de 2021 con la subida de los precios de la luz y el gas.

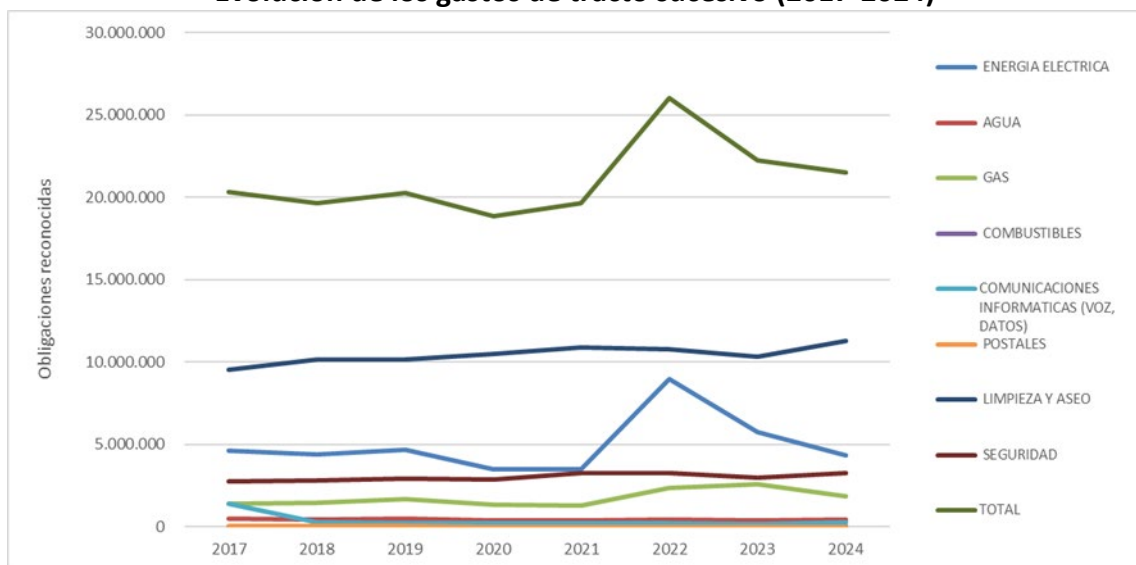
**Evolución de los gastos de tracto sucesivo (2017-2024)**

### **CAPÍTULO 3 - GASTOS FINANCIEROS**

Los gastos financieros ascendieron a 146.543,71 €, lo que supone el 0,04% del total de gastos de la Universidad, cantidad que apenas tiene repercusión frente a un total de gastos de 394.598.010,94 €. Los conceptos que integran esta partida son:

- ✓ Intereses de préstamos concedidos por la Comunidad de Madrid o diversos Ministerios (22.152,86 €).
- ✓ Intereses de demora originados en la devolución de subvenciones, procesos judiciales o deuda comercial (124.390,85 €).

### **CAPÍTULO 4 - TRANSFERENCIAS Y SUBVENCIONES CORRIENTES**

Se incluyen en este capítulo las aportaciones que realiza la Universidad para la concesión de becas a estudiantes, subvenciones, ayudas, etc., y que en este ejercicio han alcanzado el importe de 16.605.654,09 €, lo que supone un 3,76% del total de gastos. Se distribuyen en:

- ✓ Becas (6.442.261,08 €). Las becas se han dirigido fundamentalmente a estudiantes ERASMUS o a estudiantes de primer ciclo, segundo ciclo y doctorado para formarse en diversas actividades que se llevan a cabo en las diferentes Unidades o Servicios de la UPM.
- ✓ Subvenciones, transferencias y otras ayudas (10.163.393,01 €).

### **CAPÍTULOS 6-INVERSIONES REALES Y 7-TRANSFERENCIAS Y SUBVENCIONES DE CAPITAL**

Se agrupan en este epígrafe los conceptos que figuran en los Capítulos 6 y 7 del presupuesto de gastos. Se consideran como tales aquellos que suponen una inversión, ya sea material (obras, equipamiento) o inmaterial (investigación), así como las transferencias de capital concedidas por la UPM.

En el cuadro se presenta un desglose de este tipo de gastos que, en conjunto, alcanzaron 90.595.990,52 €, distribuidos en cuatro grandes apartados: inversiones en infraestructuras, inversiones asociadas al funcionamiento de los servicios, inversiones inmateriales (Capítulo 6), y transferencias y subvenciones de capital a familias e instituciones sin ánimo de lucro y al exterior (Capítulo 7).

**Evolución de los gastos de capital (2020 a 2024)**

CONCEPTO	2020	2021	2022	2023	2024	% Δ	% Δ	% Δ	% Δ
						2021/2020	2022/2021	2023/2022	2024/2023
INVERSIONES EN INFRAESTRUCTURAS	346.966,87	265.439,73	405.735,45	11.545,95	248.558,04	-23,50%	52,85%	-97,15%	2052,77%
INVERSION ASOCIADA AL FUNCIONAMIENTO DE LOS SERVICIOS	12.046.687,35	19.054.112,89	15.535.206,87	9.822.059,10	11.093.963,13	58,17%	-18,47%	-36,78%	12,95%
GASTOS EN INVERSIONES DE CARACTER INMATERIAL	47.056.975,85	54.191.408,84	63.809.406,99	72.218.295,92	79.050.004,16	15,16%	17,75%	13,18%	9,46%
TRANSFERENCIAS DE CAPITAL	352.360,40	233.149,74	42.621,06	207.578,24	203.465,19	-33,83%	-81,72%	387,03%	-1,98%
<b>TOTAL</b>	<b>59.802.990,47</b>	<b>73.744.111,20</b>	<b>79.792.970,37</b>	<b>82.259.479,21</b>	<b>90.595.990,52</b>	<b>23,31%</b>	<b>8,20%</b>	<b>3,09%</b>	<b>10,13%</b>

**Inversiones reales**

La parte más importante del gasto en el Capítulo 6 corresponde a las inversiones de carácter inmaterial generadas en los proyectos y contratos de investigación (79.050.004,16 €), cantidades que suponen un 87,45% del gasto en inversiones reales y el 87,26% del total de gastos de capital.

**Transferencias y subvenciones de capital**

Los gastos del Capítulo 7 corresponden a diversas transferencias y subvenciones a familias e instituciones sin ánimo de lucro y, fundamentalmente, a acciones de cooperación al desarrollo.

**CAPÍTULOS 8 - ACTIVOS FINANCIEROS Y 9 - PASIVOS FINANCIEROS**

El gasto en el capítulo de activos financieros se ha destinado a concesiones de préstamos al personal de la Universidad y ascendió a 54.000 €, importe irrelevante sobre el total de obligaciones reconocidas en 2024.

Los pasivos financieros son gastos destinados a amortizar el principal de las deudas que tiene la Universidad correspondientes a préstamos concedidos por diferentes organismos y conceptos. El gasto total en 2024 ha sido de 3.139.467,95 €.

La composición de la deuda a 31 de diciembre de 2024 es la siguiente.

**Composición de la deuda a 31 de diciembre de 2024**

DESCRIPCIÓN PRÉSTAMO	TOTAL DEUDA 31-12-2024
PARQUES CCOS Y TECN: Fomento Parques, Acteparq e Innplanta	299.206,77
CEI MONCLOA (2010 y 2011)	-1.474,44
CEI MONTEGANCEDO (2010 y 2011)	191.254,50
PRESTAMOS MICINN	370.034,09
OTROS PTMOS INVESTIGACIÓN	479.462,66
PTMOS OTT MATERIAL INVEST.2014, 2015 Y 2016	14.588,21
<b>TOTAL</b>	<b>1.353.071,79</b>

## 1.2. Presupuesto de ingresos

### 1.2.1. Liquidación del presupuesto de ingresos

#### Liquidación del presupuesto de ingresos por capítulos. Año 2024

Capítulos	Previsiones Iniciales	Modif. Previs. Aumento	Previsiones Definitivas	Derechos Recon. Netos	Recaudación neta	Pendiente de cobro	Grado de Ejecución (%)
III. Tasas, Precios Públicos y otros ingresos	87.725.858,27	84.173,90	87.810.032,17	92.150.914,47	72.453.513,68	19.697.400,79	104,94
IV. Transferencias Corrientes	232.891.251,46	1.305.655,22	234.196.906,68	229.801.957,02	229.768.966,14	32.990,88	98,12
V. Ingresos Patrimoniales	4.710.520,00	0,00	4.710.520,00	7.826.009,20	7.189.697,88	636.311,32	166,14
<b>OPERACIONES CORRIENTES</b>	<b>325.327.629,73</b>	<b>1.389.829,12</b>	<b>326.717.458,85</b>	<b>329.778.880,69</b>	<b>309.412.177,70</b>	<b>20.366.702,99</b>	<b>100,94</b>
VI. Enajenación Inversiones Reales	0,00	0,00	0,00	305.598,57	305.598,57	0,00	
VII. Transferencias de Capital	48.835.000,00	5.086.810,58	53.921.810,58	60.868.458,08	60.862.818,08	5.640,00	112,88
<b>OPERACIONES DE CAPITAL</b>	<b>48.835.000,00</b>	<b>5.086.810,58</b>	<b>53.921.810,58</b>	<b>61.174.056,65</b>	<b>61.168.416,65</b>	<b>5.640,00</b>	<b>113,45</b>
<b>OPERACIONES NO FINANCIERAS</b>	<b>374.162.629,73</b>	<b>6.476.639,70</b>	<b>380.639.269,43</b>	<b>390.952.937,34</b>	<b>370.580.594,35</b>	<b>20.372.342,99</b>	<b>102,71</b>
VIII. Activos Financieros	42.526.310,80	8.419.992,29	50.946.303,09	38.550,00	38.550,00	0,00	0,08
IX. Pasivos Financieros	0,00	0,00	0,00	1.267.763,12	1.267.763,12	0,00	
<b>OPERACIONES FINANCIERAS</b>	<b>42.526.310,80</b>	<b>8.419.992,29</b>	<b>50.946.303,09</b>	<b>1.306.313,12</b>	<b>1.306.313,12</b>	<b>0,00</b>	<b>2,56</b>
<b>TOTAL</b>	<b>416.688.940,53</b>	<b>14.896.631,99</b>	<b>431.585.572,52</b>	<b>392.259.250,46</b>	<b>371.886.907,47</b>	<b>20.372.342,99</b>	<b>90,89</b>

El porcentaje de ejecución de los ingresos no financieros (cociente entre los derechos reconocidos netos y los créditos definitivos) ha sido del 102,71%. El porcentaje de ejecución del conjunto de ingresos ha sido del 90,89%, un 4,71% inferior al del ejercicio 2023.

En el cuadro siguiente se comparan las liquidaciones de ingresos de los ejercicios 2023 y 2024. Se observa que en el ejercicio 2024 hay una disminución de ingresos respecto al ejercicio anterior.

Para un análisis más detallado, en el cuadro se realiza dicha comparación a nivel de subconcepto de ingresos, destacando los siguientes aspectos:

- 1) El capítulo 3 “Tasas, precios públicos y otros ingresos” experimenta un aumento del 12,03% respecto a 2023, debido a los derechos de matrícula por estudios oficiales y propios y la prestación de servicios principalmente.
- 2) El capítulo 4 “Transferencias y Subvenciones Corrientes” presenta una reducción del 4,00% respecto a 2023 por la reducción de fondos de organismos autónomos, de empresas y entes públicos, de Comunidades Autónomas, de empresas privadas y del exterior.
- 3) El capítulo 5 “Ingresos Patrimoniales” aumenta un 45,05% respecto a 2023, como resultado de mayores ingresos generados por los intereses de depósitos.

- 4) El capítulo 6 “Inversiones reales” recoge ingresos de carácter no habitual que corresponden a reintegros de ejercicios cerrados y a la enajenación de bienes de inmovilizado.
- 5) El capítulo 7 “Transferencias de Capital” se reduce un 19,34% respecto a 2023, por la recepción de menores fondos de distintas instituciones. Los fondos correspondientes al Plan de Recuperación, Transformación y Resiliencia de distintos Ministerios, de la Agencia Estatal de Investigación, y de la Comunidad de Madrid, se han reducido en este ejercicio.
- 6) El capítulo 8 “Activos Financieros” presenta una reducción del 26,01% y corresponde al reintegro de préstamos por parte del personal de la UPM.
- 7) El capítulo 9 “Pasivos Financieros” experimenta un aumento significativo por la recepción de préstamos transformables en subvenciones.

### Comparación de derechos reconocidos netos por subconceptos en 2024 y 2023

DENOMINACIÓN	2024	2023	2024-2023 Diferencia	%
<b>3 - TASAS PRECIOS PÚBLICOS Y OTROS INGRESOS</b>	<b>92.150.914,47</b>	<b>82.253.149,03</b>	<b>9.897.765,44</b>	<b>12,03%</b>
<b>31 - PRECIOS PÚBLICOS</b>	<b>63.514.121,85</b>	<b>57.463.431,22</b>	<b>6.050.690,63</b>	<b>10,53%</b>
310 - DERECHOS DE MATRÍCULA POR ESTUDIOS OFICIALES	62.427.602,56	56.663.975,35	5.763.627,21	10,17%
310.00 - POR ESTUDIOS OFICIALES	49.906.464,94	46.016.239,11	3.890.225,83	8,45%
310.01 - POR CURSO DE DOCTORADO	845.381,84	795.577,97	49.803,87	6,26%
310.02 - POR TESIS DOCTORALES	17.238,00	12.558,00	4.680,00	37,27%
310.03 - POR SELECTIVIDAD Y ACCESO	247.784,46	206.108,81	41.675,65	20,22%
310.05 - EXPEDICIÓN DE TÍTULOS OFICIALES	985.734,77	952.138,21	33.596,56	3,53%
310.06 - DERECHOS DE SECRETARÍA	137.103,35	110.612,98	26.490,37	23,95%
310.07 - POR MÁSTERES OFICIALES	10.094.334,27	8.361.734,71	1.732.599,56	20,72%
310.09 - DIVERSOS INGRESOS ACADÉMICOS	191.679,67	202.392,78	-10.713,11	-5,29%
310.11 - POR MÁSTERES OFICIALES INTERUNIVERSITARIOS NO GESTIONADOS POR UPM	1.881,26	6.612,78	-4.731,52	-71,55%
312 - PRECIOS PÚBLICOS TÍTULOS PROPIOS, MÁSTERES PROPIOS, CURSOS Y SEMINARIOS	458.182,12	385.360,56	72.821,56	18,90%
312.01 - DERECHOS DE MATRÍCULA POR MÁSTERES PROPIOS	467.809,58	382.604,65	85.204,93	22,27%
312.03 - INGRESOS POR EXPEDICIÓN DE TÍTULOS PROPIOS	-9.627,46	2.755,91	-12.383,37	-449,34%
314 - OTROS PRECIOS PÚBLICOS POR CURSOS Y SEMINARIOS	503.322,29	310.018,93	193.303,36	62,35%
314.00 - OTROS PRECIOS PÚBLICOS POR CURSOS Y SEMINARIOS	503.322,29	310.018,93	193.303,36	62,35%
319 - OTROS PRECIOS PÚBLICOS	125.014,88	104.076,38	20.938,50	20,12%
319.00 - DERECHOS DE EXAMEN A PLAZAS DOCENTES	74.969,69	68.807,00	6.162,69	8,96%
319.01 - DERECHOS DE EXAMEN A OPOSICIONES PTGAS	50.045,19	35.269,38	14.775,81	41,89%
<b>32 - OTROS INGRESOS PROCEDENTES DE PRESTACIÓN DE SERVICIOS</b>	<b>26.281.103,67</b>	<b>23.548.207,88</b>	<b>2.732.895,79</b>	<b>11,61%</b>
329 - OTROS INGRESOS PROCEDENTES DE PRESTACIÓN DE SERVICIOS	26.281.103,67	23.548.207,88	2.732.895,79	11,61%
329.00 - CÁNONES ARTÍCULO 60 DE LA LOSU	6.415.086,05	6.254.245,28	160.840,77	2,57%
329.01 - PRESTACIÓN DE SERVICIOS FACTURACIÓN OTT	14.248.691,35	11.933.242,17	2.315.449,18	19,40%
329.03 - PRESTACIÓN DE SERVICIOS POR EL USO DE INSTALACIONES DEPORTIVAS	75.701,05	63.076,79	12.624,26	20,01%
329.04 - INGRESOS POR PRÉSTAMOS INTERBIBLIOTECARIOS	456,00	792,00	-336,00	-42,42%
329.05 - PRESTACIÓN DE SERVICIOS EN CENTROS, CAFETERÍAS Y MÁQUINAS EXPENDED.	193.682,06	304.680,01	-110.997,95	-36,43%
329.06 - ORGANIZACIÓN DE CONGRESOS Y OTROS EVENTOS	54.229,88	13.884,95	40.344,93	290,57%
329.08 - CÁNONES FUNDACIONES POR PRESTACIÓN DE SERVICIOS	1.418.787,09	1.482.164,33	-63.377,24	-4,28%
329.10 - CÁNONES FUNDACIÓN UNIVERSIDAD EMPRESA	66.028,78	99.361,40	-33.332,62	-33,55%
329.11 - CÁNONES POR PRÁCTICAS EN EMPRESAS	675.975,00	880.710,00	-204.735,00	-23,25%
329.12 - INGRESOS POR PRESTACIONES DE SERVICIO DE FORMACIÓN OCUPACIONAL	0,00	12.237,00	-12.237,00	-100,00%
329.90 - CÁNONES ARTÍCULO 60 LOSU DENTRO DEL PLAN DE RECUPERAC., TRANSF. Y RESIL.	464.841,28	372.658,09	92.183,19	24,74%
329.91 - PRESTACIÓN DE SERVICIOS FACTURACIÓN OTT DENTRO DEL PLAN R., TRANS. Y R.	2.635.042,26	2.111.729,24	523.313,02	24,78%
329.99 - OTROS INGRESOS DERIVADOS DE PRESTACIÓN DE SERVICIOS	32.582,87	19.426,62	13.156,25	67,72%
<b>33 - VENTA DE BIENES</b>	<b>253.019,46</b>	<b>149.051,48</b>	<b>103.967,98</b>	<b>69,75%</b>
330 - VENTA PUBLICACIONES PROPIAS	53.587,43	65.580,85	-11.993,42	-18,29%
330.00 - VENTA DE PUBLICACIONES PROPIAS	53.587,43	65.580,85	-11.993,42	-18,29%
332 - VENTA DE FOTOCOPIAS Y OTROS PRODUCTOS DE REPROGRAFÍA	26.612,90	6.428,73	20.184,17	313,97%
332.00 - VENTA DE FOTOCOPIAS Y OTROS PRODUCTOS DE REPROGRAFÍA	26.612,90	6.428,73	20.184,17	313,97%
335 - VENTA DE MATERIAL DE DESECHO	0,00	825,46	-825,46	-100,00%
335.00 - VENTA DE MATERIAL DE DESECHO	0,00	825,46	-825,46	-100,00%
337 - VENTA DE APARATOS ELÉCTRICOS Y ELECTRÓNICOS	40.900,95	0,00	40.900,95	
337.00 - VENTA DE APARATOS ELÉCTRICOS Y ELECTRÓNICOS	40.900,95	0,00	40.900,95	
338 - VENTA DE PILAS, ACUMULADORES Y BATERÍAS	38.621,45	0,00	38.621,45	
338.00 - VENTA DE PILAS, ACUMULADORES Y BATERÍAS	38.621,45	0,00	38.621,45	
339 - VENTA DE OTROS BIENES	93.296,73	76.216,44	17.080,29	22,41%
339.00 - VENTA DE OTROS BIENES	93.296,73	76.216,44	17.080,29	22,41%

MEMORIA ECONÓMICA 2024. UNIVERSIDAD POLITÉCNICA DE MADRID

DENOMINACIÓN	2024	2023	2024-2023 Diferencia	%
<b>38 - REINTEGRO DE OPERACIONES CORRIENTES</b>	<b>668.067,39</b>	<b>546.887,88</b>	<b>121.179,51</b>	<b>22,16%</b>
380 - DE EJERCICIOS CERRADOS	668.067,39	546.887,88	121.179,51	22,16%
380 - DE EJERCICIOS CERRADOS	668.067,39	546.887,88	121.179,51	22,16%
<b>39 - OTROS INGRESOS</b>	<b>1.434.602,10</b>	<b>545.570,57</b>	<b>889.031,53</b>	<b>162,95%</b>
391 - OTROS INGRESOS POR INDEMNIZACIONES	315.288,32	151.265,21	164.023,11	108,43%
391.00 - INDEMNIZACIÓN DE SEGUROS	149.787,95	111.141,87	38.646,08	34,77%
391.01 - INTERESES DE DEMORA	142.078,37	22.409,39	119.668,98	534,01%
391.09 - OTRAS INDEMNIZACIONES	23.422,00	17.713,95	5.708,05	32,22%
399 - INGRESOS DIVERSOS	1.119.313,78	394.305,36	725.008,42	183,87%
399.90 - FIANZAS POR ALQUILER DE TAQUILLAS	288,00	597,00	-309,00	-51,76%
399.91 - INGR.MODIFS. TIPO DE CAMBIO PART.MONETARIAS EN MONEDA EXTRANJERA	178,77	0,07	178,70	255285,71%
399.99 - OTROS INGRESOS DIVERSOS	1.118.847,01	393.708,29	725.138,72	184,18%
<b>4 - TRANSFERENCIAS Y SUBVENCIONES CORRIENTES</b>	<b>229.801.957,02</b>	<b>239.389.133,06</b>	<b>-9.587.176,04</b>	<b>-4,00%</b>
<b>40 - TRANSFERENCIAS Y SUBVENCIONES CORR. DE LA ADMINISTRACION DEL ESTADO</b>	<b>564.581,98</b>	<b>390.782,64</b>	<b>173.799,34</b>	<b>44,47%</b>
400 - TRANSFERENCIAS Y SUBVENCIONES CORRIENTES	10.000,00	0,00	10.000,00	
400.05 - OTRAS SUBVENCIONES DEL MINISTERIO DE EDUCACIÓN, CULTURA Y DEPORTE	10.000,00	0,00	10.000,00	
401 - TRANSFERENCIAS Y SUBVENCIONES CORRIENTES. OTROS DEPARTAMENTOS	28.489,98	134.871,64	-106.381,66	-78,88%
401.02 - SUBVENCIONES CORRIENTES OTROS DEPARTAMENTOS. REINTEGRABLE	28.489,98	134.871,64	-106.381,66	-78,88%
408 - TRANSF. Y SUBV. CORR. DEL MITMA EN EL MARCO DEL PRTR	526.092,00	34.161,00	491.931,00	1440,04%
408.02 - SUBVENCIONES CORRIENTES DEL MITMA EN EL MARCO DEL PRTR. REINTEGRABLES	526.092,00	34.161,00	491.931,00	1440,04%
409 - OTRAS TRANSFERENCIAS CORRIENTES	0,00	221.750,00	-221.750,00	-100,00%
409 - OTRAS TRANSFERENCIAS CORRIENTES	0,00	221.750,00	-221.750,00	-100,00%
<b>41 - TRANSFERENCIAS Y SUBVENCIONES CORRIENTES OO.AA.</b>	<b>4.680.458,49</b>	<b>5.394.231,41</b>	<b>-713.772,92</b>	<b>-13,23%</b>
410 - TRANSFERENCIAS Y SUBVENCIONES CORRIENTES DE OO. AA.	4.680.458,49	5.394.231,41	-713.772,92	-13,23%
410.00 - TRANSFERENCIAS CORRIENTES ORGANISMOS AUTÓNOMOS	0,00	126.000,00	-126.000,00	-100,00%
410.01 - SUBVENCIONES CORRIENTES OO.AA. NO REINTEGRABLES	135.500,00	476.096,30	-340.596,30	-71,54%
410.02 - SUBVENCIÓN CORRIENTE PROGRAMA ERASMUS. NO REINTEGRABLES	380.010,08	34.000,00	346.010,08	1017,68%
410.03 - TRANSFERENCIAS CORRIENTES DE OO.AA. DE LA CM	0,00	4.758.135,11	-4.758.135,11	-100,00%
410.05 - SUBVENCIONES CORRIENTES OO.AA. REINTEGRABLES	16.969,30	0,00	16.969,30	
410.06 - SUBVENCIONES CORRIENTES PROGRAMA ERASMUS. REINTEGRABLES	4.147.979,11	0,00	4.147.979,11	
<b>43 - TRANSF. Y SUBV. DE AGENCIAS ESTAT. Y OTRAS ENTIDADES CON PPTO.LIMITATIVO</b>	<b>1.324.765,33</b>	<b>0,00</b>	<b>1.324.765,33</b>	
430 - TRANSF. Y SUBV. CORRIENTES DE AGENCIAS ESTATALES	-21.848,71	0,00	-21.848,71	
430.02 - SUBVENCIONES CORRIENTES DE AGENCIAS ESTATALES. REINTEGRABLES	-21.848,71	0,00	-21.848,71	
431 - TRANSF. Y SUBV. CORRIENTES DE AGENCIAS ESTATALES PARA INVESTIGACIÓN	1.346.614,04	0,00	1.346.614,04	
431.00 - TRANSF. CORRIENTES DE AGENCIAS ESTATALES PARA INVESTIGACIÓN	0,00	0,00	0,00	
431.01 - SUBVEN. CORRIENTES DE AGENCIAS ESTATALES PARA INVESTIGACIÓN	1.346.614,04	0,00	1.346.614,04	
<b>44 - TRANSFERENCIAS Y SUBVENCIONES CORRIENTES EMPRESAS Y OTROS ENTES PÚBLICOS</b>	<b>1.700,00</b>	<b>141.700,00</b>	<b>-140.000,00</b>	<b>-98,80%</b>
440 - TRANSFERENCIAS CORRIENTES DE EMPRESAS PÚBLICAS	1.700,00	1.700,00	0,00	0,00%
440.01 - SUBV. CORR. EMP. PÚBLICAS EMPR. Y OTRAS ENT. SECTOR PÚB. INST. NO REINT.	1.700,00	1.700,00	0,00	0,00%
442 - TRANSFERENCIAS Y SUBVENCIONES CORRIENTES DE OTROS ORGANISMOS PÚBLICOS	0,00	140.000,00	-140.000,00	-100,00%
442.01 - SUBV. CORR. DE OTROS ORGANISMOS PÚBL. NO REINTEGRABLES	0,00	140.000,00	-140.000,00	-100,00%
<b>45 - TRANSFERENCIAS Y SUBVENCIONES CORRIENTES DE COMUNIDADES AUTÓNOMAS</b>	<b>219.553.561,00</b>	<b>229.465.019,69</b>	<b>-9.911.458,69</b>	<b>-4,32%</b>
450 - TRANSFERENCIAS Y SUBVENCIONES CORRIENTES DE LA COMUNIDAD DE MADRID	219.537.398,63	229.450.507,70	-9.913.109,07	-4,32%
450.00 - TRANSFERENCIA NOMINATIVA DE LA COMUNIDAD DE MADRID	212.648.707,00	212.648.706,69	0,31	0,00%
450.02 - TRANSFERENCIA PARA COMPENSACIÓN POR REDUCCIÓN PRECIO DE MATRÍCULA	-483.850,40	11.822.568,57	-12.306.418,97	-104,09%
450.04 - TRANSFERENCIAS CORRIENTES SUBIDA SALARIAL	5.880.761,00	0,00	5.880.761,00	
450.05 - TRANSFERENCIA NOMINATIVA PARA EL CONSEJO SOCIAL	168.867,00	168.867,00	0,00	
450.07 - OTRAS SUBV. CORRIENTES DE LA COMUNIDAD DE MADRID. NO REINTEGRABLES	0,00	4.551.915,84	-4.551.915,84	-100,00%
450.08 - SUBVENCIONES CORRIENTES PARA CURSOS DE FORMACION. NO REINTEGRABLES	232.196,15	196.309,40	35.886,75	
450.09 - OTRAS SUBVENCIONES CORR. DE LA COMUNIDAD DE MADRID. REINTEGRABLES	312.751,88	62.140,20	250.611,68	
450.11 - SUBVS.CORR. DE LA C.M.. REINTEGRABLES DENTRO DEL PRTR	777.966,00	0,00	777.966,00	
459 - OTRAS SUBVENCIONES Y TRANSFERENCIAS CORRIENTES DE OTRAS CC. AA.	16.162,37	14.511,99	1.650,38	11,37%
459.01 - SUBVENCIONES CORRIENTES DE OTRAS COMUNIDADES AUTÓNOMAS	16.162,37	15.960,00	202,37	1,27%
459.05 - OTRAS SUBVENCIONES DE LA COMUNIDAD DE MADRID. REINTEGRABLES	0,00	-1.448,01	1.448,01	-100,00%
<b>46 - TRANSFERENCIAS Y SUBVENCIONES CORRIENTES DE CORPORACIONES LOCALES</b>	<b>88.251,98</b>	<b>25.585,00</b>	<b>62.666,98</b>	<b>244,94%</b>
460 - SUBS. CORRIENTES DE AYUNTAMIENTOS	88.251,98	25.585,00	62.666,98	244,94%
460.01 - SUBVENCIONES CORRIENTES DE AYUNTAMIENTOS. REINTEGRABLES	88.251,98	25.585,00	62.666,98	244,94%
<b>47 - TRANSFERENCIAS Y SUBVENCIONES CORRIENTES DE EMPRESAS PRIVADAS</b>	<b>3.075.241,35</b>	<b>3.321.527,07</b>	<b>-246.285,72</b>	<b>-7,41%</b>
470 - TRANSFERENCIAS Y SUBVENCIONES CORRIENTES EMPRESAS PRIVADAS	3.075.241,35	3.321.527,07	-246.285,72	-7,41%
470.00 - TRANSFERENCIAS CORRIENTES DE EMPRESAS PRIVADAS	1.165.166,35	1.185.702,07	-20.535,72	-1,73%
470.01 - SUBVENCIONES CORRIENTES NO REINTEGRABLES DE EMPRESAS PRIVADAS	1.910.075,00	2.135.825,00	-225.750,00	-10,57%
<b>48 - TRANSFERENCIAS Y SUBVENCIONES CORR. DE FAMILIAS E INST. SIN ANIM. LUCRO</b>	<b>275.275,00</b>	<b>262.825,00</b>	<b>12.450,00</b>	<b>4,74%</b>
481 - TRANSFERENCIAS Y SUBVENCIONES CORRIENTES DE FUNDACIONES	275.275,00	262.825,00	12.450,00	4,74%
481.00 - TRANSFERENCIAS CORRIENTES DE FUNDACIONES	219.775,00	205.325,00	14.450,00	7,04%
481.01 - SUBVENCIONES CORRIENTES DE FUNDACIONES	55.500,00	57.500,00	-2.000,00	-3,48%
<b>49 - TRANSFERENCIAS Y SUBVENCIONES CORRIENTES DEL EXTERIOR</b>	<b>238.121,89</b>	<b>387.462,25</b>	<b>-149.340,36</b>	<b>-38,54%</b>
492 - OTRAS SUBVENCIONES CORRIENTES DE UNIÓN EUROPEA	238.121,89	382.231,46	-144.109,57	-37,70%
492.00 - SUBVENCIONES CORRIENTES DE LA UNIÓN EUROPEA. NO REINTEGRABLES	9.223,52	112.746,17	-103.522,65	-91,82%
492.01 - SUBVENCIONES CORRIENTES DE LA UNIÓN EUROPEA. REINTEGRABLES	228.898,37	269.485,29	-40.586,92	-15,06%
499 - OTRAS SUBVENCIONES CORRIENTES	0,00	5.230,79	-5.230,79	-100,00%
499.01 - OTRAS SUBVENCIONES CORRIENTES DEL EXTERIOR. REINTEGRABLES	0,00	5.230,79	-5.230,79	-100,00%
<b>5 - INGRESOS PATRIMONIALES</b>	<b>7.826.009,20</b>	<b>5.395.267,26</b>	<b>2.430.741,94</b>	<b>45,05%</b>
<b>52 - INTERESES DE DEPÓSITOS</b>	<b>5.628.911,91</b>	<b>3.067.670,06</b>	<b>2.561.241,85</b>	<b>83,49%</b>
520 - INTERESES DE CUENTAS BANCARIAS	5.628.911,91	3.067.670,06	2.561.241,85	83,49%
520.00 - INTERESES DE CUENTAS CORRIENTES	5.628.911,91	3.067.670,06	2.561.241,85	83,49%
<b>53 - DIVIDENDOS Y PARTICIPACIONES EN BENEFICIOS</b>	<b>9.293,48</b>	<b>1.581,41</b>	<b>7.712,07</b>	<b>487,67%</b>
530 - DIVIDENDOS PROCEDENTES DE DIVERSOS LEGADOS	2.153,17	1.581,41	571,76	36,16%
530 - DIVIDENDOS PROCEDENTES DE DIVERSOS LEGADOS	2.153,17	1.581,41	571,76	36,16%
534 - DIVIDENDOS Y PARTICIPACIONES EN BENEFICIOS DE ENTIDADES PÚBL. EMPRESARIALES	7.140,31	0,00	7.140,31	
534 - DIVIDENDOS Y PARTICIP. EN BENEFICIOS DE ENTIDADES PÚBL. EMPRESARIALES	7.140,31	0,00	7.140,31	

MEMORIA ECONÓMICA 2024. UNIVERSIDAD POLITÉCNICA DE MADRID

DENOMINACIÓN	2024	2023	2024-2023 Diferencia	%
<b>55 - PRODUCTOS DE CONCESIONES Y APROVECHAMIENTOS ESPECIALES</b>	<b>2.187.803,81</b>	<b>2.326.015,79</b>	<b>-138.211,98</b>	<b>-5,94%</b>
550 - PRODUCTO DE CONCESIONES ADMINISTRATIVAS	1.755.178,44	1.985.287,31	-230.108,87	-11,59%
550.00 - CONCESIONES ADMINISTRATIVAS	1.586.034,14	1.817.766,34	-231.732,20	-12,75%
550.02 - CESIONES DE TAQUILLAS Y AZOTEAS Y OTRAS CONCESIONES	169.144,30	167.520,97	1.623,33	0,97%
559 - EXPLOTACIÓN DE PATENTES Y MARCAS	432.625,37	340.728,48	91.896,89	26,97%
559 - EXPLOTACIÓN DE PATENTES Y MARCAS	432.625,37	340.728,48	91.896,89	26,97%
<b>6 - ENAJENACIÓN DE INVERSIONES REALES</b>	<b>305.598,57</b>	<b>4.547,97</b>	<b>301.050,60</b>	<b>6619,45%</b>
<b>60 - ENAJENACIÓN DE TERRENOS</b>	<b>267.048,15</b>	<b>0,00</b>	<b>267.048,15</b>	
600 - ENAJENACIÓN DE SOLARES	267.048,15	0,00	267.048,15	
600 - ENAJENACIÓN DE SOLARES	267.048,15	0,00	267.048,15	
<b>68 - REINTEGROS DE OPERACIONES DE CAPITAL</b>	<b>38.550,42</b>	<b>4.547,97</b>	<b>34.002,45</b>	<b>747,64%</b>
680 - REINTEGROS DE OPERACIONES DE CAPITAL DE EJERCICIOS CERRADOS	38.550,42	4.547,97	34.002,45	747,64%
680 - REINTEGROS DE OPERACIONES DE CAPITAL DE EJERCICIOS CERRADOS	38.550,42	0,00	38.550,42	
<b>7 - TRANSFERENCIAS Y SUBVENCIONES DE CAPITAL</b>	<b>60.868.458,08</b>	<b>75.463.094,55</b>	<b>-14.594.636,47</b>	<b>-19,34%</b>
<b>70 - TRANSFERENCIAS Y SUBVENCIONES DE CAPITAL DEL ESTADO</b>	<b>12.535.384,85</b>	<b>10.307.668,35</b>	<b>2.227.716,50</b>	<b>21,61%</b>
700 - TRANSFERENCIAS Y SUBVENCIONES DE CAPITAL DEL Mº EDUCACIÓN, CULT. Y DEP.	7.436,53	47.595,61	-40.159,08	-4,38%
700.02 - SUBVENCIONES DE CAPITAL DEL MINISTERIO DE EDUCACIÓN	0,00	33.092,29	-33.092,29	-100,00%
700.03 - SUBVENCIONES CAPITAL MINISTERIO EDUCACIÓN PARA INVESTIGACIÓN	7.436,53	14.503,32	-7.066,79	
701 - TRANSF. Y SUBVENCIONES DE CAPITAL OTROS MINISTERIOS PARA INVESTIGAR	2.460.089,00	2.280.223,19	179.865,81	7,89%
701.01 - SUBVENCIONES DE CAPITAL DE OTROS DEPARTAMENTOS	2.460.089,00	2.280.223,19	179.865,81	7,89%
702 - TRANSFERENCIAS Y SUBVENCIONES DE CAPITAL DEL Mº DE UNIVERSIDADES	0,00	3.533.632,00	-3.533.632,00	-100,00%
702.01 - SUBVENCIONES CAPITAL Mº UNIVERSIDADES PLAN RECUP., TRANSF. Y RESIL.	0,00	3.533.632,00	-3.533.632,00	-100,00%
703 - TRANSF. Y SUBV. CAPITAL Mº ASUNTOS ECONÓMICOS Y TRANSF. DIGITAL	4.172.313,69	3.108.750,00	1.063.563,69	34,21%
703.01 - SUBVENC. CAPITAL Mº AS. ECON. Y T. DIGITAL PLAN RECUP., TRANS. Y RESIL.	4.172.313,69	3.108.750,00	1.063.563,69	34,21%
704 - TRANSF. Y SUBV. DE CAPITAL Mº AGRICULTURA, PESCA Y ALIMENTACIÓN	74.506,91	7.467,55	67.039,36	897,74%
704.01 - SUBVENC. CAPITAL Mº DE AGRIC., PESC. Y AL. PLAN RECUP., TRANSF. Y RESILIENCIA	74.506,91	7.467,55	67.039,36	897,74%
705 - TRANSF. Y SUBVENC. DE CAPITAL DEL Mº DE CIENCIA E INNOVACIÓN	1.620.000,00	1.330.000,00	290.000,00	21,80%
705.01 - SUBVENC. CAPITAL DEL Mº CIENCIA E INNOVAC. PLAN RECUP. TRANSF. Y RESILIENC.	1.620.000,00	1.330.000,00	290.000,00	21,80%
706 - TRANSF. Y SUBVENC. DE CAPITAL DEL Mº TRANSFORMACIÓN DIGITAL Y FUNC.PÚBL.	4.201.038,72	0,00	4.201.038,72	
706.01 - SUBVENC. CAPITAL Mº TRANSF. DIGIT. Y FUNC. PÚBL. PLAN RECUP. TRANSF. Y RESIL.	4.201.038,72	0,00	4.201.038,72	
<b>71 - TRANSFERENCIAS Y SUBVENCIONES DE CAPITAL DE OO. AA.</b>	<b>505.717,97</b>	<b>412.261,48</b>	<b>93.456,49</b>	<b>22,67%</b>
710 - TRANSF. Y SUBVENC. DE CAPITAL DE ORGANISMOS AUTÓNOMOS	505.717,97	412.261,48	93.456,49	22,67%
710.01 - SUBVENCIONES DE CAPITAL DE OO. AA.	505.717,97	280.261,48	225.456,49	80,45%
710.05 - SUBV. CAPITAL OO. AA. EN EL MARCO DEL PLAN DE REC., TRANSF. Y RESILIENCIA. OTROS. REINTEGRABLES	0,00	132.000,00	-132.000,00	-100,00%
<b>73 - TRANS. Y SUBVENCIONES AGENCIAS ESTATALES Y OTRAS ENTID. CON PPTO. LIMITATIVO</b>	<b>19.313.226,60</b>	<b>24.494.152,01</b>	<b>-5.180.925,41</b>	<b>-21,15%</b>
730 - TRANSF. Y SUBVENCIONES DE CAPITAL DE LA AGENCIA ESTATAL DE INVESTIGACIÓN	17.291.013,18	15.601.458,32	1.689.554,86	10,83%
730.01 - SUBVENCIONES DE CAPITAL DE LA AGENCIA ESTATAL DE INVESTIGACIÓN	17.291.013,18	15.601.458,32	1.689.554,86	10,83%
731 - TRANSF. Y SUBV. CAPITAL AGENCIA EST. INVESTIGAC. PLAN RECUP. TRANSF. Y RESIL.	2.022.213,42	8.892.693,69	-6.870.480,27	-77,26%
731.01 - SUBVENC. CAPITAL DE AGENC. ESTAT. INVESTIGAC. PLAN RECUP. TRANSF. Y RESIL.	2.022.213,42	8.892.693,69	-6.870.480,27	-77,26%
<b>75 - TRANSFERENCIAS Y SUBVENCIONES DE CAPITAL DE CC.AA.</b>	<b>6.826.881,49</b>	<b>6.887.062,88</b>	<b>-60.181,39</b>	<b>-0,87%</b>
750 - TRANSFERENCIAS Y SUBVENCIONES CAPITAL DE LA COMUNIDAD DE MADRID	6.653.946,60	6.801.321,37	-147.374,77	-2,17%
750.00 - SUBVENCIONES DE CAPITAL CM PARA INVERSIONES	1.335.000,00	1.335.000,00	0,00	0,00%
750.01 - SUBVENCIONES DE CAPITAL CM INVESTIGACIÓN	5.318.946,60	-2.164.551,10	7.483.497,70	-345,73%
750.03 - TRANSF. CAPITAL COMUNIDAD DE MADRID POR EJECUCIÓN DE SENTENCIAS	0,00	7.148.456,47	-7.148.456,47	-100,00%
750.05 - SUBV. CAPITAL COM. MADRID PLAN DE RECUP., TRANSF. Y RESILIENCIA	0,00	482.416,00	-482.416,00	-100,00%
759 - OTRAS TRANSFERENCIAS Y SUBVENCIONES DE CAPITAL	172.934,89	85.741,51	87.193,38	101,69%
759.01 - OTRAS SUBVENCIONES DE CAPITAL PARA INVESTIGACIÓN	172.934,89	85.741,51	87.193,38	101,69%
<b>76 - TRANSFERENCIAS Y SUBVENCIONES DE CAPITAL DE CORPORACIONES LOCALES</b>	<b>114.586,00</b>	<b>9.400,00</b>	<b>105.186,00</b>	<b>1119,00%</b>
760 - TRANSFERENCIAS Y SUBVENCIONES DE CAPITAL DE AYUNTAMIENTOS	114.586,00	9.400,00	105.186,00	1119,00%
760.01 - SUBVENCIONES DE CAPITAL DE AYUNTAMIENTOS	114.586,00	9.400,00	105.186,00	1119,00%
<b>77 - TRANSFERENCIAS Y SUBVENCIONES DE CAPITAL DE EMPRESAS PRIVADAS</b>	<b>58.002,62</b>	<b>236.798,88</b>	<b>-178.796,26</b>	<b>-75,51%</b>
770 - TRANS. Y SUBV. DE CAPITAL PARA INVESTIGAR DE EMPRESAS PRIVADAS	56.641,37	236.798,88	-180.157,51	-76,08%
770.00 - TRANSF. DE CAPITAL PARA INVESTIGACIÓN DE EMPRESAS PRIVADAS	0,00	5.100,00	-5.100,00	-100,00%
770.01 - SUBVENC. DE CAPITAL PARA INVESTIGACIÓN DE EMPRESAS PRIVADAS	56.641,37	231.698,88	-175.057,51	-75,55%
771 - OTRAS TRANSFERENCIAS Y SUBVENCIONES DE CAPITAL DE EMPRESAS PRIVADAS	1.361,25	0,00	1.361,25	
771.01 - OTRAS SUBVENCIONES DE CAPITAL DE EMPRESAS PRIVADAS	1.361,25	0,00	1.361,25	
<b>78 - TRANSF. Y SUBVENCIONES DE CAPITAL DE FAM. E INSTITUC. SIN ÁNIMO LUCRO</b>	<b>266.042,37</b>	<b>358.684,13</b>	<b>-92.641,76</b>	<b>-25,83%</b>
780 - TRANS. Y SUBVENCIONES DE CAPITAL DE FAM. E INSTITU. SIN ÁNIMO LUCRO	0,00	30.488,00	-30.488,00	-100,00%
780.00 - TRANSFERENCIAS DE CAPITAL DE FAMILIAS E INSTITUC. SIN FINES DE LUCRO	0,00	30.488,00	-30.488,00	-100,00%
781 - TRANSFERENCIAS Y SUBVENCIONES DE FUNDACIONES	266.042,37	328.196,13	-62.153,76	-18,94%
781.01 - SUBVENCIONES DE FUNDACIONES	266.042,37	328.196,13	-62.153,76	-18,94%
<b>79 - TRANSFERENCIAS Y SUBVENCIONES DE CAPITAL DEL EXTERIOR</b>	<b>21.248.616,18</b>	<b>32.757.066,82</b>	<b>-11.508.450,64</b>	<b>-35,13%</b>
790 - TRANSF. Y SUBV. DE CAPITAL DEL FONDO EUROPEO DE DESARR. REGIONAL FEDER	322.500,00	7.912.000,00	-7.589.500,00	-95,92%
790.02 - SUBV. CAPITAL FONDO EUROPEO DE DESARROLLO REGIONAL. REINTEGRABLES.	322.500,00	7.912.000,00	-7.589.500,00	-95,92%
795 - OTRAS TRANSFERENCIAS Y SUBVENCIONES DE CAPITAL DE LA UNIÓN EUROPEA	21.414.185,77	23.773.837,62	-2.359.651,85	-9,93%
795.01 - OTRAS SUBVENCIONES DE CAPITAL DE LA UNIÓN EUROPEA	3.770.146,08	5.912.259,76	-2.142.113,68	-36,23%
795.04 - SUBVENCIONES UE HORIZONTE 2020	17.644.039,69	17.861.577,86	-217.538,17	-1,22%
799 - OTRAS TRANSFERENCIAS Y SUBVENCIONES DE CAPITAL DEL EXTERIOR	-488.069,59	1.071.229,20	-1.559.298,79	-145,56%
799.01 - OTRAS SUBVENCIONES DE CAPITAL DEL EXTERIOR	-488.069,59	1.071.229,20	-1.559.298,79	-145,56%
<b>8 - ACTIVOS FINANCIEROS</b>	<b>38.550,00</b>	<b>52.100,00</b>	<b>-13.550,00</b>	<b>-26,01%</b>
<b>83 - REINTEGROS DE PRÉSTAMOS CONCEDIDOS FUERA DEL SECTOR PÚBLICO</b>	<b>38.550,00</b>	<b>52.100,00</b>	<b>-13.550,00</b>	<b>-26,01%</b>
830 - REINTEGROS DE PRÉSTAMOS AL PERSONAL A CORTO PLAZO	38.550,00	52.100,00	-13.550,00	-26,01%
830.01 - REINTEGROS PRÉSTAMOS A FUNCIONARIOS. CORTO PLAZO	16.950,00	15.750,00	1.200,00	7,62%
830.02 - REINTEGROS PRÉSTAMOS AL PERSONAL LABORAL. CORTO PLAZO	21.600,00	36.350,00	-14.750,00	-40,58%
<b>9 - PASIVOS FINANCIEROS</b>	<b>1.267.763,12</b>	<b>247.706,07</b>	<b>1.020.057,05</b>	<b>411,80%</b>
<b>91 - PRÉSTAMOS RECIBIDOS DEL INTERIOR</b>	<b>1.267.763,12</b>	<b>247.706,07</b>	<b>1.020.057,05</b>	<b>411,80%</b>
911 - PRÉSTAMOS RECIBIDOS A L.P. DE ENTES DEL SP	1.267.763,12	247.706,07	1.020.057,05	411,80%
911.00 - PRÉSTAMOS RECIBIDOS A LARGO PLAZO DEL SECTOR PÚBLICO NO TRANSFORMABLES EN SUBV	-8.025,00	0,00	-8.025,00	
911.01 - PRÉSTAMOS RECIBIDOS A LARGO PLAZO DEL SECTOR PÚBLICO TRANSFORMABLES EN SUBV	1.275.788,12	247.706,07	1.028.082,05	415,04%
<b>TOTAL</b>	<b>392.259.250,46</b>	<b>402.804.997,94</b>	<b>-10.545.747,48</b>	<b>-2,62%</b>

## 1.2.2. Indicadores del Presupuesto de Ingresos

### Presupuesto de ingresos corriente

#### Ejecución del presupuesto de ingresos

Derechos reconocidos netos / Previsiones definitivas

Refleja la proporción de ingresos presupuestarios previstos que se liquidan en el ejercicio. En 2024 se han reconocido un 91% de los ingresos presupuestados, cifra inferior en 5 puntos a la del ejercicio 2023, en el que se recibieron mayor cantidad de fondos del PRTR.

	2021	2022	2023	2024
Derechos reconocidos netos	352.796,87	396.787,03	402.805,00	392.259,25
Previsiones definitivas	386.971,96	401.749,56	421.331,13	431.585,57
<b>Ejecución Ppto ingresos: (1)/(2)</b>	<b>0,91</b>	<b>0,99</b>	<b>0,96</b>	<b>0,91</b>

#### Realización de cobros

Recaudación neta / Derechos reconocidos netos

Refleja la proporción del importe de derechos reconocidos satisfechos en el ejercicio. A final del ejercicio 2024 quedaban pendientes de cobro un 5% del total de los ingresos efectuados en el mismo.

	2021	2022	2023	2024
Recaudación neta	336.936,84	360.434,24	367.418,09	371.886,91
Derechos reconocidos netos	352.796,87	396.787,03	402.805,00	392.259,25
<b>Realización de cobros: (1)/(2)</b>	<b>0,96</b>	<b>0,91</b>	<b>0,91</b>	<b>0,95</b>

#### Plazo de realización de los cobros

Derechos pendientes de cobro x 365 / Derechos reconocidos netos

Refleja el tiempo medio que la Universidad tardará en cobrar de sus deudores y que en 2024 es de 18,96 días, reduciendo el plazo considerablemente respecto al ejercicio anterior.

	2021	2022	2023	2024
Derechos ptes de cobro * 365	5.788.912,91	13.268.768,40	12.916.221,56	7.435.905,19
Derechos reconocidos netos	352.796,87	396.787,03	402.805,00	392.259,25
<b>Plazo de realización de los cobros: (1)/(2)</b>	<b>16,41</b>	<b>33,44</b>	<b>32,07</b>	<b>18,96</b>

### Presupuestos cerrados de ingresos

#### Realización de cobros

Cobros / Saldo inicial de derechos (+/- modificaciones y anulaciones)

Este indicador pone de manifiesto la proporción de cobros realizados en el ejercicio correspondientes a derechos presupuestarios de ejercicios anteriores. En 2024 los deudores de ejercicios cerrados han satisfecho un 82% del total de derechos pendientes de cobro.

	2021	2022	2023	2024
Cobros	12.522,32	15.434,51	39.804,20	33.483,67
Saldo inic. derechos+- modificaciones y anulac.	25.571,38	27.946,57	48.863,24	40.864,88
<b>Realización de cobros: (1)/(2)</b>	<b>0,49</b>	<b>0,55</b>	<b>0,81</b>	<b>0,82</b>

### 1.2.3. Fuentes de financiación

De acuerdo con el Informe Sistemático Económico-Financiero para Universidades Públicas de la Conferencia de los Consejos Sociales, los ingresos se clasifican en financiación propia, pública, privada y exterior. Hay que resaltar que esta clasificación no tiene en cuenta los ingresos procedentes de operaciones financieras, es decir, los Capítulos 8 “Activos Financieros” y 9 “Pasivos Financieros”.

En este análisis se utilizan los importes correspondientes a los derechos reconocidos netos. El cuadro resume el importe total de ingresos y su evolución en el periodo 2022-2024 según los tipos de financiación señalados, la importancia porcentual que cada uno de ellos tiene en el conjunto de la financiación, así como la evolución interanual experimentada.

#### Evolución de la financiación de la UPM (2022-2024)

CONCEPTOS	Análisis de las fuentes de financiación						% Incr. 2023/2022	% Incr. 2024/2023
	2022	%	2023	%	2024	%		
Financiación propia	74.325.129,87	18,87	87.652.964,26	21,78	100.282.522,24	25,65	2,91	3,87
Financiación pública	298.488.819,13	75,78	277.527.863,46	68,95	265.509.115,69	67,91	-6,83	-1,04
Financiación privada	3.896.832,85	0,99	4.179.835,08	1,04	3.674.561,34	0,94	0,05	-0,10
Financiación exterior	17.202.201,26	4,37	33.144.529,07	8,23	21.486.738,07	5,50	3,87	-2,74
<b>Total financiación</b>	<b>393.912.983,11</b>	<b>100,00</b>	<b>402.505.191,87</b>	<b>100,00</b>	<b>390.952.937,34</b>	<b>100,00</b>		

En 2024 se aprecia la importancia de la financiación pública, que alcanza el 67,91% del total, seguida de la financiación propia y la exterior con un 25,65% y 5,50% respectivamente, y la escasa presencia de la financiación privada.

En el gráfico se refleja la evolución de las fuentes de financiación más importantes (pública y propia) a lo largo del periodo 2012-2024. Se observa una tendencia al alza en los ejercicios 2016, 2020 y 2022. En 2016 a consecuencia de una sentencia que incide sobre el incremento de la financiación pública, y en 2020 por los ingresos originados por la firma de Convenios con la Comunidad de Madrid que afectan a la financiación pública, así como por la firma de un Acuerdo con la Comunidad de Madrid para el pago de becas 2013/2014 a 2019/2020 que inciden sobre el incremento de la financiación propia. La bajada en 2023

y 2024 en la financiación pública se debe a la recepción de menos fondos de la CAM y de otras instancias para el Plan de Recuperación, Transformación y Resiliencia.

### Evolución de la financiación pública y propia en la UPM

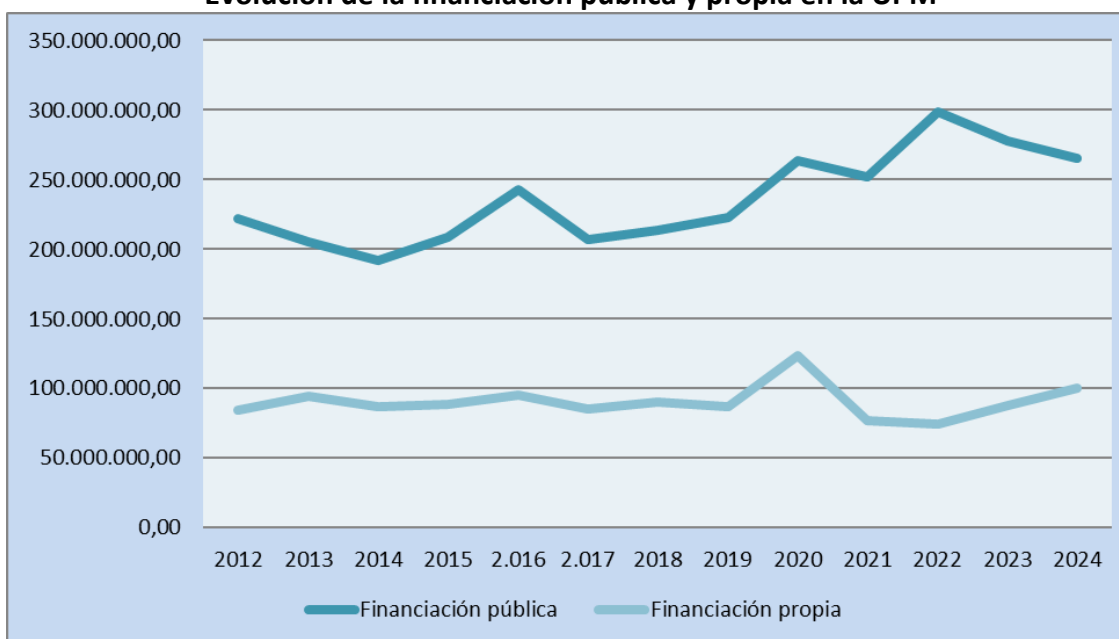

### **FINANCIACIÓN PROPIA**

Se considera financiación propia la obtenida mediante la suma de los derechos reconocidos netos de los capítulos 3, 5 y 6 del presupuesto de ingresos que recogen, entre otros, ingresos por matrícula, ingresos del artículo 60 de la LOSU, ingresos por cánones, ingresos financieros y patrimoniales, así como posibles ingresos por enajenaciones de inversiones reales, que suponen la única financiación para gastos de capital en este apartado, siendo el resto financiación para gastos corrientes. La financiación propia ha supuesto el 25,65% del total de la financiación en 2024.

#### Financiación propia de la UPM. Año 2024

Financiación corriente	IMPORTE	PORCENTAJE
Precios Públicos por estudios oficiales, propios y otros precios	63.514.121,85	63,34%
Prestación de servicios OTT y cánones	25.957.034,68	25,88%
Otros ingresos	2.355.688,95	2,35%
Renta inmuebles y prod. conces. y aprovecham.	2.187.803,81	2,18%
Otras prestaciones de servicios	324.068,99	0,32%
Intereses y dividendos	5.638.205,39	5,62%
<b>Total Financiación propia corriente</b>	<b>99.976.923,67</b>	<b>99,70%</b>

Financiación de capital	IMPORTE	PORCENTAJE
Enajenación de activos	305.598,57	0,30%
<b>Total Financiación propia de capital</b>	<b>305.598,57</b>	<b>0,30%</b>

<b>TOTAL FINANCIACIÓN PROPIA</b>	<b>100.282.522,24</b>
----------------------------------	-----------------------

Un análisis individualizado de los diferentes conceptos de la financiación propia permite conocer con más detalle la procedencia de estos fondos:

**a) Precios públicos por estudios oficiales, propios y otros precios**

Los ingresos por precios públicos ascienden a 63.514.121,85 €, lo que supone un 63,34% de la financiación propia. Estos fondos se distribuyen:

- ✓ Matrícula por estudios oficiales (62.427.602,56 €).
- ✓ Títulos propios, cursos y seminarios (961.504,41€).
- ✓ Otros precios públicos procedentes de derechos por examen a plazas de PDI y PTGAS (125.014,88 €).

**b) Prestación de servicios y cánones**

Los ingresos ascienden a 25.957.034,68 € y proceden de:

- ✓ Prestación de servicios (16.883.733,61 €) y cánones OTT (6.879.927,33 €), que suponen el 65,04% y el 26,51% de la totalidad de ingresos en este apartado.
- ✓ Cánones ingresados de Fundaciones (1.484.815,87 €).
- ✓ Cánones generados por prácticas en empresas (675.975 €).
- ✓ Otros ingresos procedentes de la prestación de servicios (356.651,86 €).

**c) Otros ingresos**

Ascienden a 2.355.688,95 € que corresponden a la venta de bienes, reintegros de ejercicios cerrados, indemnizaciones, etc. En este ejercicio se ha reconocido como ingreso en este apartado el ajuste de la prorrata que pasó de un 7% a un 23%.

**d) Rentas de inmuebles y productos de concesiones y aprovechamientos**

El importe de 2.187.803,81 € procede de la cesión de espacios (inmuebles, aulas, azoteas, taquillas, etc.) y de la explotación de patentes y marcas.

**e) Otras prestaciones de servicios**

Ascienden a 324.068,99 € e incluye las prestaciones de servicios en Centros, principalmente cafeterías, la organización de congresos y eventos, los ingresos por el uso de instalaciones deportivas, y los préstamos interbibliotecarios.

**f) Intereses y dividendos**

Durante el ejercicio 2024 se han recaudado 5.628.911,91 € de intereses y 9.293,48 € de dividendos.

**g) Enajenación de activos**

El importe de 305.598,57 € corresponde a la enajenación de bienes de inmovilizado y a los reintegros de ejercicios cerrados.

## **FINANCIACIÓN PÚBLICA**

La financiación pública corresponde a los derechos reconocidos por transferencias y subvenciones en los capítulos 4 y 7 del presupuesto de ingresos, a excepción de los procedentes de empresas privadas, familias e instituciones sin fines de lucro, y del exterior, que se recogen en la financiación privada y exterior, respectivamente.

Esta financiación incluye las transferencias corrientes y de capital recibidas de la Comunidad de Madrid, de Ministerios, así como de otras Administraciones Públicas para financiar las necesidades de la UPM, y supone el 67,91% del total de la financiación obtenida en 2024.

La existencia de diversas Administraciones en el territorio en que se encuentra ubicada nuestra Universidad hace recomendable un desglose para conocer cuál es el grado de aportación de las mismas a la financiación de la UPM. En el cuadro siguiente se presentan las cifras reales transferidas por cada Administración, diferenciando éstas en función de la aplicación de los fondos a gastos corrientes o de capital.

Los ingresos que constituyen la financiación pública de la Universidad se distinguen por su naturaleza económica en operaciones corrientes (85,20% del total), y en operaciones de capital (14,80% del total).

### **Financiación pública de la UPM. Año 2024**

<b>CONCEPTOS</b>	<b>CORRIENTE</b>	<b>DE CAPITAL</b>	<b>TOTAL</b>	<b>PORCENTAJE</b>
Arts. 40 y 70 - Administración del Estado	564.581,98	12.535.384,85	13.099.966,83	4,93%
Arts. 41 y 71 - Organismos Autónomos	4.680.458,49	505.717,97	5.186.176,46	1,95%
Arts. 42 y 72 - Seguridad Social	0,00	0,00	0,00	0,00%
Arts. 43 y 73 - Agencias Estatales y otras entidades con Presupuesto limitativo	1.324.765,33	19.313.226,60	20.637.991,93	7,77%
Arts. 44 y 74 - Empresas públicas y otros entes públicos	1.700,00	0,00	1.700,00	0,00%
Arts. 45 y 75 - Comunidades Autónomas	219.553.561,00	6.826.881,49	226.380.442,49	85,26%
Arts. 46 y 76 - Corporaciones locales	88.251,98	114.586,00	202.837,98	0,08%
<b>TOTAL FINANCIACIÓN PÚBLICA</b>	<b>226.213.318,78</b>	<b>39.295.796,91</b>	<b>265.509.115,69</b>	<b>100,00%</b>

A continuación, se analiza de forma detallada la financiación procedente de las diferentes administraciones públicas.

## **FINANCIACIÓN PÚBLICA PARA GASTOS CORRIENTES**

### **a) Administración del Estado**

El importe de 564.581,98 € corresponde con subvenciones recibidas de distintos Ministerios:

- ✓ Ministerio de Transportes y Movilidad Sostenible (526.092 €).
- ✓ Ministerio para la Transición Ecológica y el Reto Demográfico (28.489,98 €).
- ✓ Ministerio de Educación, Formación Profesional y Deportes (10.000 €).

**b) Organismos Autónomos**

Los ingresos ascienden a 4.680.458,49 € y proceden principalmente del Servicio Español para la Internacionalización de la Educación o SEPIE (4.168.003,56 €) para becas Erasmus. También se recibieron fondos de la Entidad Estatal de Seguros Agrarios, del Centro Nacional de Información Geográfica y del Instituto de la Mujer.

**c) Agencias Estatales u otras entidades con presupuesto limitativo**

Los ingresos de 1.324.765,33 € corresponden en su totalidad a la Agencia Estatal Consejo Superior de Investigaciones Científicas.

**d) Empresas Públicas y otros entes públicos**

El importe de 1.700 € corresponde a ENAIRE.

**e) Comunidades Autónomas**

Los ingresos ascienden a 219.553.561 € y corresponden en su mayor parte a la Comunidad de Madrid por los siguientes conceptos:

- ✓ Transferencia nominativa (212.648.707 €).
- ✓ Transferencia corriente por subida salarial (5.880.761 €).
- ✓ Cursos de formación (232.196,15 €) y cursos dentro del PRTR (777.966 €).
- ✓ Asignación para el funcionamiento del Consejo Social (168.867 €).
- ✓ Otras subvenciones corrientes (312.751,88 €).
- ✓ Devolución parcial de subvención por compensación por reducción en el precio de matrícula (483.850,40 €).

El resto de estos ingresos de comunidades autónomas se recibe del Gobierno de la Rioja para el proyecto Henboca (16.162,37 €).

**e) Corporaciones Locales**

Se reciben 62.666,98 € del Ayuntamiento de Madrid para un proyecto y 25.585 € del Ayuntamiento de Zaragoza para la financiación de la Cátedra Gobernanza del Dato.

**FINANCIACIÓN PÚBLICA PARA GASTOS DE CAPITAL****a) Administración del Estado**

Los ingresos ascienden a 12.535.384,85 € y proceden, entre otros, de:

- ✓ Ministerio para la Transformación Digital y de la Función Pública (4.201.038,72 €).
- ✓ Ministerio de Asuntos Económicos y Transformación Digital (3.330.424,16 €).
- ✓ Ministerio de Ciencia, Innovación y Universidades (2.744.957,12 €).
- ✓ Ministerio para la Transición Ecológica y el Reto Demográfico (1.001.510 €).

Una gran parte de los fondos recibidos de Ministerios corresponden al Plan de Recuperación, Transformación y Resiliencia.

#### **b) Organismos Autónomos**

Los ingresos ascienden a 505.717,97 € y proceden, entre otros, de:

- ✓ Organismo autónomo para la internacionalización de la enseñanza, SEPIE (231.522,85 €).
- ✓ Consejo de Seguridad Nuclear (158.314,56 €).

#### **c) Agencias Estatales u otras entidades con presupuesto limitativo**

Todos los fondos (19.313.226,60 €) se reciben de la Agencia Estatal de Investigación. De ellos, 2.022.213,42 € corresponden al Plan de Recuperación, Transformación y Resiliencia.

#### **d) Comunidades Autónomas**

Los ingresos procedentes de Comunidades Autónomas se elevaron a 6.826.881,49 € y se corresponden con:

- ✓ 1.335.000 € de la nominativa para inversiones de 2024.
- ✓ Subvenciones para investigación por 5.491.881,49 €.

#### **e) Corporaciones Locales**

El Ayuntamiento de Getafe aporta 104.246 € para el segundo pago del proyecto Energy Poverty Intelligence Unit y el Ayuntamiento de Madrid 9.400 € correspondientes a la anualidad 2024 en el marco del Convenio para la Digital Innovation Hub in Artificial Intelligence for Sustainable Development Goals "AIR4S".

Dentro de la financiación pública de la UPM es significativa la aportación nominativa para gastos corrientes de la Comunidad de Madrid. Los gastos corrientes integran los capítulos 1 al 4 del presupuesto, si bien dicha aportación no cubre los gastos de personal (Capítulo 1), tal y como se refleja en el gráfico. A partir del año 2009 la financiación es deficitaria, situación que se agrava hasta el año 2014, momento en el que se empieza a recuperar. En el ejercicio 2024 los gastos de personal representan el 61,63% de los gastos totales de la UPM y la nominativa representa el 54,39% de los ingresos no financieros. En el último ejercicio se vuelven a distanciar ambos valores por la falta de financiación de la Comunidad de Madrid.

### Cobertura gastos del Capítulo 1 por la asignación nominativa de la Comunidad de Madrid en el periodo 2008-2024

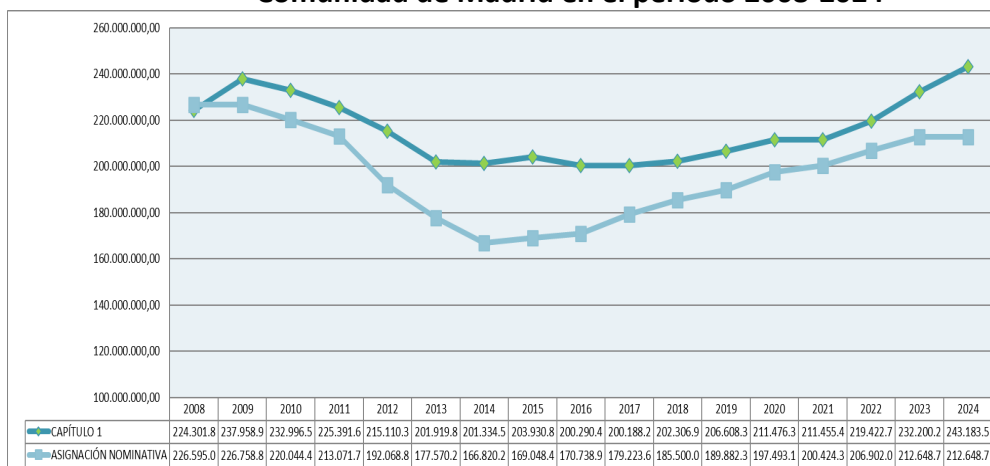

### FINANCIACIÓN PRIVADA

La financiación privada incluye las transferencias y subvenciones procedentes de empresas privadas y de familias e instituciones sin fines de lucro, reflejadas en los artículos 47, 48, 77 y 78 del presupuesto de ingresos. La financiación privada de la UPM alcanzó en 2024 el 0,94% del total de ingresos. En el cuadro se presenta la composición de la financiación privada de la Universidad que alcanzó la cifra de 3.674.561,34 €.

#### Financiación privada de la UPM. Año 2024

CONCEPTOS	CORRIENTE	DE CAPITAL	TOTAL	PORCENTAJE
Arts. 47 y 77 - De empresas privadas	3.075.241,35	58.002,62	3.133.243,97	85,27%
Art. 48 y 78 - De Familias e Inst. sin fines de lucro	275.275,00	266.042,37	541.317,37	14,73%
<b>TOTAL FINANCIACIÓN PRIVADA</b>	<b>3.350.516,35</b>	<b>324.044,99</b>	<b>3.674.561,34</b>	<b>100,00%</b>

### FINANCIACIÓN PRIVADA PARA GASTOS CORRIENTES

#### a) De empresas privadas

El total de 3.075.241,35 € procede de ingresos realizados por:

- ✓ Sociedades anónimas por importe de 2.727.413,85 €. Destaca en este apartado la cantidad recibida en 2024 del Banco Santander en concepto de subvención, que se destinó fundamentalmente a la concesión de becas.
- ✓ Sociedades de responsabilidad limitada, con una aportación total de 185.002,50 €.
- ✓ De diversas asociaciones se han recibido 162.825 €.

#### b) De familias e instituciones sin ánimo de lucro

Se han ingresado un total de 275.275 € procedentes de Fundaciones.

**FINANCIACIÓN PRIVADA PARA GASTOS DE CAPITAL****a) De empresas privadas**

El total de 58.002,62 € procede de ingresos de diferentes sociedades y asociaciones.

**b) De familias e instituciones sin ánimo de lucro**

Durante 2024 se han reconocido un total de 266.042,37 € procedentes de diversas Fundaciones, destacando:

- ✓ Fundación La Caixa (109.631,88 €).
- ✓ Fundación Biodiversidad (100.000 €).
- ✓ Fundación Marcelino Botín Santuola y López (25.000 €).

**FINANCIACIÓN EXTERIOR**

Esta financiación incluye las transferencias de naturaleza corriente y de capital reconocidas en los artículos 49 y 79 del presupuesto de ingresos, y en 2024 alcanzó el 5,50% del total de la financiación de la UPM.

En el cuadro se refleja que la financiación del exterior en operaciones corrientes alcanzó la cifra de 238.121,89 €. Por su parte, en operaciones de capital los derechos reconocidos ascendieron a 21.248.616,18 €, distribuidos para el programa Horizonte 2020 de la Unión Europea (17.644.039,69 €), del Fondo Europeo del Desarrollo Regional (322.500 €), y otras subvenciones de capital del exterior, en su mayor parte de la Unión Europea.

**Financiación exterior de la UPM. Año 2024**

CONCEPTOS	CORRIENTE	DE CAPITAL	TOTAL
Art. 49 y 79 - Del Exterior	238.121,89	21.248.616,18	21.486.738,07
<b>TOTAL FINANCIACIÓN EXTERIOR</b>	<b>238.121,89</b>	<b>21.248.616,18</b>	<b>21.486.738,07</b>

**1.3. Magnitudes presupuestarias****1.3.1. Resultado presupuestario**

Los derechos reconocidos netos son los créditos existentes a favor de la UPM recaudados directamente o reconocidos y pendientes de cobro. Han ascendido en el ejercicio 2024 a 392.259.250,46 €, de los cuales se han recaudado 371.886.907,47 € (recaudación neta), quedando pendiente de cobro a 31 de diciembre de 2024 la cantidad de 20.372.342,99 €.

Las obligaciones reconocidas netas son las contraídas por la UPM como consecuencia de la realización de gastos corrientes, de capital y de operaciones financieras. Tal y como se reflejó anteriormente, estas obligaciones ascendieron en 2024 a 394.598.010,94 €, de las cuales se pagaron a 31 de diciembre de 2024 un total de 386.119.921,26 € (pagos netos), quedando pendiente de pago la cantidad de 8.478.089,68 €.

El resultado presupuestario es la diferencia entre la totalidad de los derechos reconocidos netos y la totalidad de las obligaciones reconocidas netas del ejercicio, exceptuando los pasivos financieros. En el ejercicio 2024 el resultado presupuestario ha sido negativo por importe de 467.055,65 €. Incluyendo la variación neta de los pasivos financieros se obtiene el saldo presupuestario del ejercicio, que ha sido de tiene un importe negativo de 2.338.760,48 €, a partir del que, mediante unos ajustes, se llega a un déficit de financiación del ejercicio 2024 de 14.815.795,04 €, frente al superávit de 2023 de 2.842.263,70 €.

En el cuadro se reflejan estas magnitudes para los ejercicios 2023 y 2024 de forma pormenorizada. Se adjuntan también los resultados finales desde el ejercicio 2016, en que entró en vigor el nuevo PGCP de la Comunidad de Madrid para Universidades.

## Evolución del resultado presupuestario (2023 y 2024)

Conceptos	Derechos Reconocidos Netos		Obligaciones Reconocidas Netas		Importes	
	2024	2023	2024	2023	2024	2023
<b>I. RESULTADO PRESUPUESTARIO DEL EJERCICIO (1+2)</b>						
<b>1. (+) Operaciones no financieras</b>						
CAPITULO I	390.991.487,34	402.557.291,87	391.458.542,99	368.338.151,08	-467.055,65	34.219.140,79
CAPITULO II	390.952.937,34	402.505.191,87	391.404.542,99	368.319.251,08	-451.605,65	34.185.940,79
CAPITULO III	0,00	0,00	243.183.558,23	232.200.258,32	-243.183.558,23	-232.200.258,32
CAPITULO IV	0,00	0,00	40.872.796,44	39.609.310,67	-40.872.796,44	-39.609.310,67
CAPITULO V	92.150.914,47	82.253.149,03	146.543,71	184.466,40	92.004.370,76	82.068.682,63
CAPITULO VI	229.801.957,02	239.389.133,06	16.605.654,09	14.065.736,48	213.196.302,93	225.323.396,58
CAPITULO VII	7.826.009,20	5.395.267,26	0,00	0,00	7.826.009,20	5.395.267,26
CAPITULO VIII	305.598,57	4.547,97	90.392.525,33	82.051.900,97	-90.086.926,76	-82.047.353,00
CAPITULO IX	60.868.458,08	75.463.094,55	203.465,19	207.578,24	60.664.992,89	75.255.516,31
<b>2. (+) Operaciones con activos financieros</b>	<b>38.550,00</b>	<b>52.100,00</b>	<b>54.000,00</b>	<b>18.900,00</b>	<b>-15.450,00</b>	<b>33.200,00</b>
<b>II. VARIACIÓN NETA DE PASIVOS FINANCIEROS</b>	<b>38.550,00</b>	<b>52.100,00</b>	<b>54.000,00</b>	<b>18.900,00</b>	<b>-15.450,00</b>	<b>33.200,00</b>
	<b>1.267.763,12</b>	<b>247.706,07</b>	<b>3.139.467,95</b>	<b>5.367.165,28</b>	<b>-1.871.704,83</b>	<b>-5.119.459,21</b>
	1.267.763,12	247.706,07	3.139.467,95	5.367.165,28	-1.871.704,83	-5.119.459,21
<b>III. SALDO PRESUPUESTARIO DEL EJERCICIO (I + II)</b>	<b>392.259.250,46</b>	<b>402.804.997,94</b>	<b>394.598.010,94</b>	<b>373.705.316,36</b>	<b>-2.338.760,48</b>	<b>29.099.681,58</b>
(+) Créditos gastados financiados con remanente de tesorería					0,00	0,00
(-) Desviaciones de financiación positiva del ejercicio en gastos con financiación afectada					43.350.164,54	29.674.606,56
(+) Desviaciones de financiación negativas en gastos con financiación afectada					55.827.199,10	55.932.024,44
<b>IV SUPERÁVIT O DÉFICIT DE FINANCIACIÓN DEL EJERCICIO</b>					<b>-14.815.795,04</b>	<b>2.842.263,70</b>
<b>TOTAL</b>	<b>26.760.618,50</b>	<b>-4.233.007,00</b>	<b>-497.366,18</b>	<b>-6.096.132,96</b>	<b>68.106.114,83</b>	<b>-15.600.531,95</b>
					<b>2.842.263,70</b>	<b>-14.815.795,04</b>

### 1.3.2. Superávit/déficit según la Ley de Estabilidad

Este saldo sólo tiene en cuenta operaciones no financieras y se ha reducido respecto al ejercicio anterior, entre otras razones, por la recepción de menos fondos correspondientes al Plan de Recuperación, Transformación y Resiliencia.

Abajo se indica la evolución de esta magnitud desde el ejercicio 2016.

#### Comparativa superávit/déficit (2023 y 2024)

Conceptos	2023	2024
CAPITULO I	-232.200.258,32	-243.183.558,23
CAPITULO II	-39.609.310,67	-40.872.796,44
CAPITULO III	82.068.682,63	92.004.370,76
CAPITULO IV	225.323.396,58	213.196.302,93
CAPITULO V	5.395.267,26	7.826.009,20
CAPITULO VI	-82.047.353,00	-90.086.926,76
CAPITULO VII	75.255.516,31	60.664.992,89
<b>SALDO PRESUPUESTARIO NO FINANCIERO</b>	<b>34.185.940,79</b>	<b>-451.605,65</b>
+/- Ajustes SEC	-1.947.698,90	884.128,81
<b>SUPERÁVIT O DÉFICIT PRESUPUESTARIO</b>	<b>32.238.241,89</b>	<b>432.523,16</b>

	2016	2017	2018	2019	2020	2021	2022	2023	2024
TOTAL	33.593.692,82	7.417.182,63	12.113.501,08	10.026.017,24	93.533.986,98	18.388.077,01	35.665.945,80	32.238.241,89	432.523,16

### 1.4. Remanente de tesorería

El remanente de tesorería se puede definir de forma genérica como una magnitud de carácter financiero que representa la liquidez a corto plazo que la entidad tiene a la fecha de cierre del ejercicio. Por esta razón, se calcula por diferencia entre los créditos a corto plazo (presupuestarios o no presupuestarios) y las deudas a corto plazo (presupuestarias o no presupuestarias), adicionando las disponibilidades líquidas.

Desde un punto de vista presupuestario, el remanente de tesorería se puede definir como la acumulación de excedentes presupuestarios obtenidos a lo largo del tiempo. Además, en el caso de entidades sometidas a régimen presupuestario, el remanente de tesorería tiene el carácter de recurso presupuestario.

El remanente de tesorería del ejercicio 2024 ascendió a 248.466.201,01 €.

Una parte de dicho remanente de tesorería es de carácter afectado, incluyendo en él, aparte de los fondos de investigación, los procedentes del Plan de Recuperación, Transformación y Resiliencia y la parte pendiente de justificar del Acuerdo para el pago de Becas con la Comunidad de Madrid.

En el cuadro y gráfico siguientes se refleja la evolución del remanente de tesorería desde 2016. Puede comprobarse que se produce un crecimiento a lo largo de los años en el remanente de tesorería no afectado y del afectado por la gran cantidad de fondos recibidos en los últimos años del Plan de Recuperación, Transformación y Resiliencia.

### Evolución del remanente de tesorería (2016 a 2024)

	2016	2017	2018	2019	2020	2021	2022	2023	2024
Remanente de Tesorería afectado	104.595.509,94	94.746.123,29	65.966.628,04	75.518.463,06	133.930.420,26	153.153.779,94	185.210.883,99	168.239.471,86	162.624.886,28
Remanente de Tesorería no afectado	-7.935.187,15	4.142.367,49	20.940.122,35	15.210.634,98	43.292.420,77	35.111.013,53	35.996.228,42	82.714.624,32	85.841.314,73
<b>Total Remanente de Tesorería</b>	<b>96.660.322,79</b>	<b>98.888.490,78</b>	<b>86.906.750,39</b>	<b>90.729.098,04</b>	<b>177.222.841,03</b>	<b>188.264.793,47</b>	<b>221.207.112,41</b>	<b>250.954.096,18</b>	<b>248.466.201,01</b>

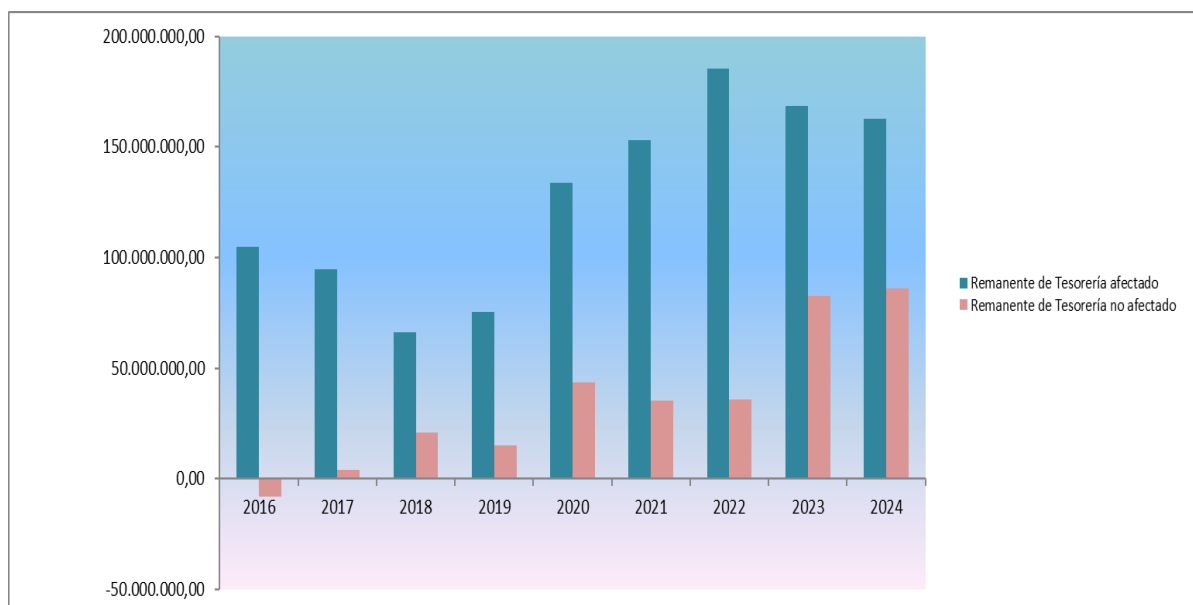

## 2. CONTABILIDAD FINANCIERA

### 2.1. Explicación del Balance

El Balance de Situación expresa la realidad patrimonial de la Universidad Politécnica de Madrid a 31 de diciembre de 2024. Se recoge en los cuadros siguientes, figurando los activos escalonados en función de su grado de liquidez y los pasivos atendiendo a su grado de exigibilidad, según el Nuevo Plan General de Contabilidad Pública (PGCP) de la Comunidad de Madrid, que entró en vigor en el ejercicio 2016.

#### Balance de situación de la UPM a 31 de diciembre de 2024

Cuadro 33. Balance de situación de la U. P. M. a 31 de diciembre de 2024		EJERCICIO 2024		FECHA 31/12/2024	
		2024	2023	2024	2023
ACTIVO		PATRIMONIO NETO Y PASIVO			
Concepto	Concepto				
<b>Activo no corriente</b>	<b>Patrimonio neto</b>	<b>489.637.395,29</b>	<b>457.579.444,78</b>	<b>486.010.589,57</b>	<b>457.579.444,78</b>
Inmovilizado intangible	Patrimonio aportado	458.235.267,68	4.294.157,73	458.235.267,68	4.294.157,73
Amortización acumulada inmovilizado intangible	Resultado de ejercicios anteriores	2.766.128,74	-1.873.063,46	-36.805.822,95	-1.873.063,46
Inmovilizado material	Resultados del ejercicio	3.611.997,66	778.137.750,40	39.564.982,58	778.137.750,40
Amortización acumulada inmovilizado material	Otros incrementos patrimoniales pendientes de imputación a resultados (Subvenciones)	25.024.001,21	-323.847.868,31	25.016.162,26	-323.847.868,31
Deterioro de valor inmovilizado material	<b>Pasivo no corriente</b>	<b>112.257.111,54</b>	<b>300.745.142,92</b>	<b>123.088.500,75</b>	<b>300.745.142,92</b>
Inversiones financieras a largo plazo del grupo, multigrupo y asociadas	Provisiones a largo plazo	29.838.956,40	897.659,90	32.120.231,86	897.659,90
Inversiones financieras a largo plazo	Deudas a largo plazo	393.110,19	-29.191,48	1.333.573,03	-29.191,48
Deterioro de valor particip. Patrimonio neto I.p.	Deudas a largo plazo transformables en subvenciones	81.950.557,73	0,00	89.548.932,04	0,00
<b>Activo corriente</b>	Acreedores por arrendamiento financiero a largo plazo	0,00	74.487,22	0,00	74.487,22
Deudores por operaciones de gestión	Fianzas recibidas a largo plazo	74.487,22	0,00	85.763,82	0,00
Otras cuentas a cobrar	<b>Pasivo corriente</b>	<b>167.415.678,58</b>	<b>300.745.142,92</b>	<b>149.225.497,38</b>	<b>300.745.142,92</b>
Administraciones Públicas	Provisiones a corto plazo	2.038.342,64	4.966.408,94	1.443.641,87	4.966.408,94
Inversiones financieras a corto plazo	Deudas a corto plazo	958.689,24	14.022,95	3.162.652,29	14.022,95
Ajustes por periodificación	Deudas a corto plazo transformables en subvenciones	75.610.511,72	13.572.265,53	60.963.272,81	13.572.265,53
Tesorería	Otras deudas a corto plazo	4.738.809,51	228.796.402,33	1.974.271,59	228.796.402,33
	Acreedores por arrendamiento financiero a corto plazo	0,00	0,00	0,00	0,00
	Fianzas y depósitos recibidas a corto plazo	16.678.578,39	0,00	14.476.968,58	0,00
	Acreedores por operaciones de gestión	3.739.280,17	0,00	3.273.451,82	0,00
	Otras cuentas a pagar	7.823.671,44	0,00	7.088.476,50	0,00
	Administraciones públicas acreedoras	7.812.135,77	0,00	7.054.903,53	0,00
	Ajustes por periodificación	48.015.659,70	0,00	49.787.858,39	0,00
<b>TOTAL ACTIVO</b>	<b>TOTAL PATRIMONIO NETO Y PASIVO</b>	<b>769.310.185,41</b>	<b>758.324.587,70</b>	<b>758.324.587,70</b>	<b>758.324.587,70</b>

## Análisis del balance por masas patrimoniales

EJERCICIO 2024		FECHA 31/12/2024	
ACTIVO	ACTIVO NO CORRIENTE 455.684.841,67 59,23%	CAPITAL CIRCULANTE 146.209.665,16	
		EXIGIBLE 69.749.117,20 22,24%	DISPONIBLE 243.876.226,54 77,76%
PATRIMONIO NETO Y PASIVO	PATRIMONIO NETO 489.637.395,29 63,65%	PASIVO NO CORRIENTE 112.257.111,54 14,59%	
		PASIVO CORRIENTE 167.415.678,58 21,76%	
FONDOS PROPIOS 464.613.394,08 60,39%		FONDOS AJENOS 304.696.791,33 39,61%	
		A LARGO PLAZO 137.281.112,75 45,05%	A CORTO PLAZO 167.415.678,58 54,95%
769.310.185,41		769.310.185,41	

A continuación, se analizan las partidas que componen este estado patrimonial.

El inmovilizado intangible está constituido por aplicaciones informáticas e inversiones en edificios arrendados en Tecnogetafe y bienes cedidos por importe neto de 2.951.829,26 € (5.163.097,39 € menos 2.211.268,13 € de amortización acumulada).

El inmovilizado material está constituido por los bienes tangibles, tanto muebles como inmuebles, que son propiedad de la Universidad, o bien se encuentran adscritos o cedidos a la misma. Su valor neto asciende a 451.985.357,87 € (785.488.122 € menos 333.502.764,13 € de amortización acumulada). Este apartado incluye activos como terrenos, edificios, maquinaria, instalaciones, mobiliario, equipos para proceso de información y fondos bibliográficos, entre otros.

El inmovilizado financiero asciende a un valor neto de 747.654,54 € y está integrado por acciones, participaciones, créditos al personal, fianzas y depósitos, que corresponden a su valor 762.277,58 €, deducido el deterioro de valor de los títulos por 14.623,04 €.

El epígrafe deudores por operaciones de gestión asciende a 34.527.553,63 €, y está integrado por las partidas siguientes:

- ✓ Deudores de presupuesto corriente (20.372.342,99 €). Una gran parte de estos derechos de cobro corresponde a matrículas de alumnos.
- ✓ Deudores de presupuestos cerrados (7.381.140,65 €).
- ✓ Deudores no presupuestarios por aplazamiento y fraccionamiento (9.813.921,76 €).
- ✓ Deterioro de valor de los créditos (3.039.851,77 €).

Otras cuentas a cobrar (5.644.904,11 €) está formada por:

- ✓ Deudores IVA repercutido (889.881,61 €).
- ✓ Provisiones de fondos para anticipos de caja fija pendientes de justificación (700.661,40 €).
- ✓ Libramientos para la reposición de cajas fijas pendientes (2.949.824,02 €).
- ✓ Otros deudores no presupuestarios (1.104.537,08 €).

Los derechos de crédito con las Administraciones Públicas ascienden a 7.535.268,08 € y corresponden a IVA.

Las inversiones financieras a corto plazo ascienden a 28.272,95 € y están formadas principalmente por créditos al personal.

Los ajustes por periodificación por importe de 22.013.118,43 € se corresponden con gastos de investigación realizados antes de la recepción de fondos en proyectos gestionados por la Oficina de Transferencia de Tecnología (OTT).

La cuenta de tesorería por importe de 243.876.226,54 € representa los fondos líquidos a 31 de diciembre de 2024.

Los fondos propios denominados Patrimonio Neto se definen como el conjunto de bienes, derechos y obligaciones contraídas con terceros y pertenecientes a la UPM. Se obtiene por diferencia entre las partidas del activo y pasivo del balance. Están integrados por el patrimonio aportado, los resultados del ejercicio y de ejercicios anteriores, así como del importe de las subvenciones pendientes de imputar a resultados.

Partiendo de un Patrimonio Neto a principios de ejercicio por importe de 486.010.589,57 €, se llega a un valor a 31 de diciembre de 2024 de 489.637.395,29 €. La diferencia positiva de 3.626.805,72 €, se debe fundamentalmente al resultado positivo del periodo (3.611.997,66 €).

La cuenta de provisiones se desagrega en el largo y corto plazo.

A largo plazo, y dentro del pasivo no corriente, se han provisionado riesgos por importe de 29.838.956,40 €, para hacer frente a:

- ✓ Pago de los anticipos de los derechos de premios de jubilación del personal docente y del personal técnico, de gestión y de administración y servicios (28.679.799,89 €).
- ✓ Posibles pérdidas en litigios jurídicos (1.159.156,51 €).

Las provisiones a corto plazo por importe de 2.038.342,64 € (pasivo corriente) se constituyen para atender el posible reintegro de subvenciones.

Las deudas a largo y corto plazo ascienden a 82.418.155,14 € y 97.986.588,86 € respectivamente, y la desagregación de ambas rúbricas se detalla a continuación.

#### Composición de las deudas a largo plazo a 31 de diciembre de 2024

DESCRIPCIÓN	31/12/2024
Deudas a largo plazo por préstamos	393.110,19
Deudas a largo plazo transformables en subvenciones	81.950.557,73
Fianzas recibidas a largo plazo.	74.487,22
<b>TOTAL DEUDAS A LARGO PLAZO</b>	<b>82.418.155,14</b>

#### Composición de las deudas a corto plazo a 31 de diciembre de 2024

DESCRIPCIÓN	31/12/2024
Deudas a corto plazo.	958.689,24
Deudas a corto plazo transformables en subvenciones.	75.610.511,72
A.O.R. Presupuesto corriente. Otras deudas	4.738.809,51
Fianzas recibidas a corto plazo.	285.111,58
Depósitos recibidos a corto plazo	16.393.466,81
<b>TOTAL DEUDAS A CORTO PLAZO</b>	<b>97.986.588,86</b>

La rúbrica de acreedores y otras cuentas a pagar asciende a 19.375.087,38 €, y corresponde a las obligaciones reconocidas pendientes de pago a 31 de diciembre de 2024, que se desglosan en:

- ✓ Deudas por operaciones de gestión presupuesto corriente (3.739.280,17 €).
- ✓ Otras cuentas a pagar por importe de 7.823.671,44 €, que se corresponde con deudas de IVA soportado, devolución de ingresos, periodificación de gastos presupuestarios, obligaciones pendientes de aplicar a presupuesto, etc.
- ✓ La deuda con Administraciones Públicas por 7.812.135,77 € incluye el importe de las retenciones practicadas, el IVA repercutido y la Seguridad Social.

Por último, los ajustes por periodificación ascienden a 48.015.659,70 €, debido a la periodificación de los precios públicos de matrícula, de cursos, y de prestación de servicios (27.554.025,11 €, 953.123,31 € y 19.508.511,28 €, respectivamente).

## **2.2. Indicadores patrimoniales de Balance**

### **Ratio de liquidez general**

Activo corriente / Pasivo corriente

Con este índice se comparan aquellos activos que, en condiciones normales, se van a realizar en el transcurso del ejercicio económico con las deudas de la Universidad que se han de liquidar en el plazo de un año. Mide la capacidad de la Universidad para hacer frente a las deudas derivadas del ciclo de explotación.

Según su valor, la Universidad estará más o menos cerca de la suspensión de pagos. En términos generales, el valor normal debería ser en torno a 2, siendo entre 1,5 y 3 los límites recomendables. Al ser 1,87 su valor en 2024, la UPM no tiene que enajenar inmovilizado o endeudarse para hacer frente a su pasivo circulante.

	2021	2022	2023	2024
Activo corriente	246.228.323,91	285.650.861,67	300.745.142,92	313.626.616,10
Pasivo corriente	180.888.052,93	201.496.966,70	149.225.497,38	167.416.952,91
<b>Liquidez general: (1)/(2)</b>	<b>1,36</b>	<b>1,42</b>	<b>2,02</b>	<b>1,87</b>

### **Ratio de endeudamiento**

Pasivo corriente + Pasivo no corriente / (Pasivo corriente + Pasivo no corriente + Patrimonio Neto)

Este indicador mide la relación entre los fondos ajenos y el total del Balance de la entidad. Se comprueba que la UPM se financia en un 64% con recursos propios.

	2021	2022	2023	2024
Pasivo corriente + Pasivo no corriente	273.130.270,31	297.062.088,04	272.313.998,13	279.674.064,45
Pas. corriente + Pas. no corriente + Patrim. neto	700.316.806,19	743.139.094,01	758.324.587,70	769.311.457,77
<b>Endeudamiento: (1)/(2)</b>	<b>0,39</b>	<b>0,40</b>	<b>0,36</b>	<b>0,36</b>

### **Cash-Flow**

Flujos netos de gestión / Pasivo corriente + Pasivo no corriente

Refleja en qué medida los flujos netos de gestión de caja cubren el pasivo de la entidad. El importe de los flujos netos de gestión se corresponde con el valor de los “flujos netos de efectivo por actividades de gestión” del estado de flujos de efectivo elaborado por la Universidad.

	2021	2022	2023	2024
Flujos netos de gestión	81.887.401,68	100.835.476,98	108.478.363,52	105.209.643,14
Pasivo corriente + Pasivo no corriente	297.062.088,04	297.062.088,04	272.313.998,13	279.674.064,45
<b>Cash-Flow: (1)/(2)</b>	<b>0,28</b>	<b>0,34</b>	<b>0,40</b>	<b>0,38</b>

### Ratio de garantía o solvencia

Activo total / Pasivo exigible (Fondos ajenos)

Este indicador mide la capacidad que tiene la Universidad en su conjunto para responder a todas las obligaciones contraídas, e indica la seguridad de cobro que ofrece la Universidad frente a sus acreedores, informando de la denominada “distancia a la quiebra”. Su valor tiene que ser mayor que la unidad, siendo lo ideal que se sitúe entre 1,5 y 2,5. El resultado del ratio (2,75) indica que la UPM ofrece una alta garantía para el pago de sus deudas.

	2021	2022	2023	2024
Activo total (1)	743.139.094,01	743.139.094,01	758.324.587,70	769.311.457,77
Fondos ajenos totales (2)	297.062.088,04	297.062.088,04	272.313.998,13	279.674.064,45
<b>Solvencia: (1)/(2)</b>	<b>2,50</b>	<b>2,50</b>	<b>2,78</b>	<b>2,75</b>

### **2.3. Explicación de la Cuenta del resultado económico-patrimonial**

El resultado económico-patrimonial de un ejercicio se determina por diferencia entre los ingresos y los gastos de un mismo periodo. La Cuenta de Resultados de la UPM a 31 de diciembre de 2024 está formada por las partidas que se recogen en el cuadro siguiente.

**Cuenta del resultado económico-patrimonial. Año 2024**

Nº CTAS		EJ. 2024	EJ. 2023
	<b>2. Transferencias y subvenciones recibidas</b>	<b>283.597.242,75</b>	<b>321.586.376,89</b>
	a) Del ejercicio	280.291.421,58	318.763.438,22
751	a.1) subvenciones recibidas para financiar gastos del ejercicio	60.242.145,23	77.132.032,64
750	a.2) transferencias	220.049.276,35	241.631.405,58
7530	b) Imputación de subvenciones para el inmovilizado no financiero.	2.406.165,21	1.983.283,93
754, 755, 756	c) Imputación de subvenciones para activos corrientes y otras	899.655,96	839.654,74
	<b>3. Ventas netas y prestaciones de servicios</b>	<b>91.570.598,54</b>	<b>75.398.731,68</b>
741, 705	b) Prestación de servicios	91.570.598,54	75.398.731,68
776, 777	<b>6. Otros ingresos de gestión ordinaria</b>	<b>3.272.493,14</b>	<b>2.589.021,86</b>
795	<b>7. Excesos de provisiones</b>	<b>561.171,75</b>	<b>4.853.396,49</b>
	A) TOTAL INGRESOS DE GESTIÓN ORDINARIA (1+2+3+4+5+6+7)	<b>379.001.506,18</b>	<b>404.427.526,92</b>
	<b>8. Gastos de personal</b>	<b>-239.934.391,81</b>	<b>-236.801.699,70</b>
(640), (641)	a) Sueldos, salarios y asimilados	-199.792.251,78	-193.723.742,33
(642), (643), (644), (645)	b) Cargas sociales	-40.142.140,03	-43.077.957,37
(65)	<b>9. Transferencias y subvenciones concedidas.</b>	<b>-16.671.570,19</b>	<b>-14.182.817,99</b>
(62)	<b>11. Otros gastos de gestión ordinaria</b>	<b>-105.293.602,92</b>	<b>-102.519.533,94</b>
(63)	a) Suministros y servicios exteriores	-103.657.250,46	-101.655.547,48
(676), (677)	b) Tributos	-295.206,23	-314.648,48
(68)	c) Otros	-1.341.146,23	-549.337,98
	<b>12. Amortización del inmovilizado</b>	<b>-19.518.524,20</b>	<b>-17.783.018,18</b>
	B) TOTAL GASTOS DE GESTIÓN ORDINARIA (8+9+10+11+12)	<b>-381.418.089,12</b>	<b>-371.287.069,81</b>
	I Resultado (Ahorro o desahorro) de la gestión ordinaria (A+B)	<b>-2.416.582,94</b>	<b>33.140.457,11</b>
	<b>13. Deterioro de valor y resultados por enajenación del inmovilizado no</b>	<b>-932.755,24</b>	<b>-618.326,38</b>
770, 771, 772, 774, (670), (671), (672), (674)	b) Bajas y enajenaciones	-932.755,24	-618.326,38
	<b>14. Otras partidas no ordinarias</b>	<b>873.627,67</b>	<b>909.519,49</b>
773, 778	a) Ingresos	892.457,77	973.302,33
(678)	b) Gastos	-18.830,10	-63.782,84
	II Resultado de las operaciones no financieras (I+13+14)	-2.475.710,51	33.431.650,22
	<b>15. Ingresos financieros</b>	<b>5.780.283,76</b>	<b>3.091.660,86</b>
760	a) De participaciones en instrumentos de patrimonio	9.293,48	1.581,41
	a.2) En otras entidades	9.293,48	1.581,41
761, 762, 769, 76454, (66454)	b) De valores negociables y de créditos del activo inmovilizado.	5.770.990,28	3.090.079,45
	b.2) Otros	5.770.990,28	3.090.079,45
	<b>16. Gastos financieros</b>	<b>-144.196,08</b>	<b>-206.226,58</b>
(660), (661), (662), (669), 76451, (66451)	b) Otros	-144.196,08	-206.226,58
768, (668)	<b>19. Diferencias de cambio.</b>	<b>25.509,60</b>	<b>-29.478,09</b>
	<b>20. Deterioro de valor, bajas y enajenaciones de activos y pasivos</b>	<b>426.110,89</b>	<b>3.277.376,17</b>
7960, 7961, 7965, 766, (6960), (6961), (6965), (666), 7970, (6970), (6670)	a) De entidades del grupo, multigrupo y asociadas	0,00	-75.126,51
765, 7966, 7971, (665), (6671), (6962), (6966), (6971)	b) Otros	426.110,89	3.352.502,68
	III Resultado de las operaciones financieras (15+16+17+18+19+20)	<b>6.087.708,17</b>	<b>6.133.332,36</b>
	IV Resultado (Ahorro o desahorro) neto del ejercicio (II+III)	<b>3.611.997,66</b>	<b>39.564.982,58</b>
	± Ajustes en la cuenta del resultado del ejercicio anterior	0,00	0,00
	Resultado del Ejercicio anterior ajustado	<b>3.611.997,66</b>	<b>39.564.982,58</b>

En 2024 se ha producido un ahorro de 3.611.997,66 €, dado que los ingresos ascendieron a 386.125.868,20 €, mientras que los gastos se situaron en 382.513.870,54 €. El beneficio de 2024 corresponde a las operaciones financieras dado que, tal y como puede verse en el cuadro siguiente el resto de resultados son negativos.

**Esquema de la cuenta del resultado económico-patrimonial**

+ Ingresos de la gestión ordinaria			
		<b>379.001.506,18</b>	
- Gastos de la gestión ordinaria			
		<b>381.418.089,12</b>	
			+ Resultado de las actividades ordinarias
			<b>-2.416.582,94</b>
+ Ingresos de la gestión no ordinaria			
		<b>892.457,77</b>	
- Gastos de la gestión no ordinaria			
		<b>951.585,34</b>	
			+ Resultado de las actividades no ordinarias
			<b>-59.127,57</b>
			+ Resultado de las actividades no financieras
			<b>-2.475.710,51</b>
+ Ingresos financieros			
		<b>6.231.904,25</b>	
- Gastos financieros			
		<b>144.196,08</b>	
			+ Resultado de las operaciones financieras
			<b>6.087.708,17</b>
			<b>RESULTADO DEL EJERCICIO</b>
			<b>3.611.997,66</b>

El resultado de la gestión ordinaria es negativo por importe de 2.416.582,94 €, resultado de enfrentar los ingresos y gastos de esta naturaleza.

Los ingresos de la gestión ordinaria por importe de 379.001.506,18 € corresponden a:

- ✓ Transferencias y subvenciones recibidas de carácter no reintegrable, así como la imputación a resultados de subvenciones correspondientes a la financiación de gastos realizados en el ejercicio (material fungible o amortización anual) o de operaciones financieras y bienes donados o cedidos. Esta partida ha ascendido a 283.597.242,75 €.
- ✓ Ventas y prestaciones de servicios que incluyen los ingresos de precios públicos, prestación de servicios y otros ingresos como los derivados de la venta de bienes. Esta partida ha ascendido a 91.570.598,54 €.

- ✓ Otros ingresos de la gestión ordinaria que incluyen las concesiones administrativas, los excesos de provisiones de litigios y otros ingresos. Esta partida supone 3.833.664,89 €.

Los gastos de la gestión ordinaria, por importe de 381.418.089,12 €, están integrados por:

- ✓ Gastos de personal (239.934.391,81 €).
- ✓ Transferencias y subvenciones concedidas (16.671.570,19 €) que incluyen, entre otras, las becas y las transferencias a fundaciones y asociaciones.
- ✓ Otros gastos de la gestión ordinaria (124.812.127,12 €), en los que se incluyen los servicios exteriores, el pago de tributos, el incremento de las provisiones de litigios y por reintegro de subvenciones y la amortización de los bienes de activo no corriente.

El resultado de las actividades no ordinarias es negativo por importe de 59.127,57 €. Se ha obtenido deduciendo de los ingresos por reintegros e indemnizaciones (892.457,77 €), los gastos no ordinarios por pérdidas de inmovilizado material, regularización del IVA de las prescripciones, sanciones y otros gastos extraordinarios (951.585,34 €).

Sumando el resultado de la gestión ordinaria y de la gestión no ordinaria se ha obtenido el resultado no financiero del ejercicio por importe negativo de 2.475.710,51 €.

El resultado financiero de 6.087.708,17 € se ha obtenido restando de los ingresos obtenidos en operaciones financieras, los gastos de esta naturaleza. Los ingresos financieros por importe de 6.231.904,25 € se han generado principalmente por el cobro de intereses y por la reversión del deterioro de valor de los créditos. Por su parte, los gastos financieros incorporan las cantidades abonadas por la UPM para pagar intereses de los préstamos, intereses de demora por deuda comercial, procesos judiciales y deudas tributarias.

Finalmente, el resultado del ejercicio se ha obtenido sumando el resultado no financiero y el resultado financiero y ha alcanzado la cifra positiva de 3.611.997,66 €.